



Правительство Нижегородской области

ПОСТАНОВЛЕНИЕ

04.06.2021 № 469

Об изменении границ земель, на которых расположены леса в лесопарковых и зеленых зонах Городецкого межрайонного лесничества и Арзамасского межрайонного лесничества министерства лесного хозяйства и охраны объектов животного мира Нижегородской области

В соответствии со статьей 82 Лесного кодекса Российской Федерации, пунктом 19¹ статьи 16 Закона Нижегородской области от 3 октября 2007 г. № 129-З «О Правительстве Нижегородской области», постановлением Правительства Российской Федерации от 21 декабря 2019 г. № 1755 «Об утверждении Правил изменения границ земель, на которых располагаются леса, указанные в пунктах 3 и 4 части 1 статьи 114 Лесного кодекса Российской Федерации, и определения функциональных зон в лесах, расположенных в лесопарковых зонах» Правительство Нижегородской области **п о с т а н о в л я е т**:

1. Утвердить прилагаемую проектную документацию по изменению границ земель, на которых расположены леса в лесопарковых и зеленых зонах Городецкого межрайонного лесничества и Арзамасского межрайонного лесничества министерства лесного хозяйства и охраны объектов животного мира Нижегородской области.

2. Изменить границы земель, на которых расположены леса в лесопарковых и зеленых зонах Городецкого межрайонного лесничества и Арзамасского межрайонного лесничества министерства лесного хозяйства и охраны объектов животного мира Нижегородской области, согласно приложению к настоящему постановлению.

3. Министерству лесного хозяйства и охраны объектов животного

мира Нижегородской области:

3.1. В течение 30 дней со дня принятия настоящего постановления обеспечить в установленном порядке внесение сведений об изменении границ земель, на которых расположены леса в лесопарковых и зеленых зонах Городецкого межрайонного лесничества и Арзамасского межрайонного лесничества министерства лесного хозяйства и охраны объектов животного мира Нижегородской области, в государственный лесной реестр.

3.2. Обеспечить размещение настоящего постановления на официальном сайте Правительства Нижегородской области в информационно-телекоммуникационной сети «Интернет».

4. Настоящее постановление вступает в силу по истечении 10 дней со дня его официального опубликования.

И.о.Губернатора

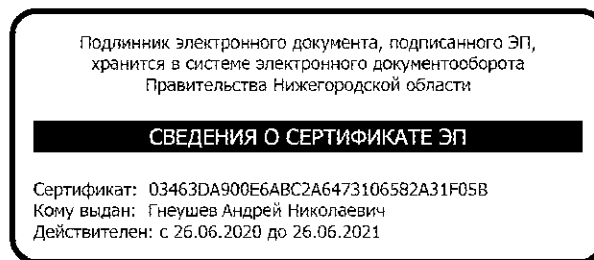

А.Н.Гнеушев

УТВЕРЖДЕНА
постановлением Правительства
Нижегородской области
от 04.06.2021 № 469

ПРОЕКТНАЯ ДОКУМЕНТАЦИЯ

**по изменению границ земель, на которых расположены леса
в лесопарковых и зеленых зонах Городецкого межрайонного лесничества
и Арзамасского межрайонного лесничества министерства лесного хозяйства
и охраны объектов животного мира
Нижегородской области**

Введение

Проектируемое изменение границ лесного участка в пределах категории защитных лесов, выполняющих функции защиты природных и иных объектов, расположенных в лесопарковых зонах, обусловлено необходимостью отнесения лесного участка площадью 1,9 гектара к лесам, расположенным в зеленых зонах. Лесной участок, границы которого подлежат изменению, располагается в границах выделов 8, 9 квартала № 84 Бриляковского участкового лесничества Городецкого межрайонного лесничества. Согласно данным государственного лесного реестра и лесохозяйственного регламента Городецкого межрайонного лесничества, утвержденного приказом департамента лесного хозяйства Нижегородской области от 16 февраля 2018 г. № 135 (с изменениями), леса, расположенные в границах испрашиваемого лесного участка, относятся к защитным лесам категории «леса, выполняющие функции защиты природных и иных объектов» в границах лесов, расположенных в лесопарковых зонах.

Отнесение данного лесного участка к лесам, расположенным в зеленой зоне, приведет к изменению границ лесов, расположенных в лесопарковых зонах, и уменьшению площади этой категории защитных лесов, что согласно действующему законодательству (Лесному кодексу Российской Федерации, Правилам изменения границ земель, на которых располагаются леса, указанные в пунктах 3 и 4 части 1 статьи 114 Лесного кодекса Российской Федерации, и определения функциональных зон в лесах, расположенных в лесопарковых зонах, утвержденным постановлением Правительства Российской Федерации от 21 декабря 2019 г. № 1755 (далее – Правила)) не допускается.

В связи с этим потребовалась разработка проектной документации по изменению границ лесов, расположенных в лесопарковых зонах, учитывающей равноценную по площади компенсацию исключаемых из этих зон лесных участков.

Перевод вышеуказанного лесного участка общей площадью 1,9 га из границ лесов, расположенных в лесопарковой зоне, в границы лесов, расположенных в зеленых зонах, вызван необходимостью приведения в соответствие с действующим законодательством режима пользования лесным участком, возникшего на основании договора аренды от 22 декабря 2008 года № 234, заключенного между департаментом лесного хозяйства Нижегородской области и Акатовым Павлом Валерьевичем для осуществления рекреационной деятельности. Согласно договору аренды лесной участок расположен в квартале № 84 Бриляковского участкового лесничества Городецкого межрайонного лесничества (выдел 5), однако по новым материалам лесоустройства 2020 года данный лесной участок имеет следующую адресную часть: Городецкое межрайонное лесничество, Бриляковское участковое лесничество, квартал № 84, выделы 8, 9.

Одним из видов использования лесов, определенным статьей 25 Лесного кодекса Российской Федерации, является осуществление рекреационной деятельности. Согласно статье 41 Лесного кодекса Российской Федерации леса могут использоваться для осуществления рекреационной деятельности в целях

организации отдыха, туризма, физкультурно-оздоровительной и спортивной деятельности.

Правила использования лесов для осуществления рекреационной деятельности утверждены приказом Министерства природных ресурсов и экологии Российской Федерации от 9 ноября 2020 г. № 908.

Акатовым П.В. на основании заключенного договора аренды лесного участка от 22 декабря 2008 г. № 234, проекта освоения лесов, прошедшего государственную экспертизу, утвержденную приказом департамента лесного хозяйства Нижегородской области от 28 августа 2018 г. № 1250, были запланированы к возведению временные (некапитальные) постройки для осуществления рекреационной деятельности.

В результате проведенного в 2020 году лесоустройства на территории Городецкого межрайонного лесничества лесной участок, расположенный в границах квартала № 84 Бриляковского участкового лесничества Городецкого межрайонного лесничества (выдел 5) (по новым материалам лесоустройства 2020 года данный лесной участок имеет следующую адресную часть: Городецкое межрайонное лесничество, Бриляковское участковое лесничество, квартал № 84, выделы 8, 9), отнесен к защитным лесам категории «леса, выполняющие функции защиты природных и иных объектов» в границах лесов, расположенных в лесопарковых зонах.

Однако, в соответствии с распоряжением Правительства Российской Федерации от 27 мая 2013 г. № 849-р об утверждении перечня объектов, не связанных с созданием лесной инфраструктуры, для защитных лесов, эксплуатационных лесов, резервных лесов в лесах, расположенных в лесопарковых зонах, строительство и использование временных некапитальных построек для осуществления рекреационной деятельности в лесах, расположенных в лесопарковых зонах, запрещено.

В целях устранения указанных противоречий проектом предлагается отнести лесной участок к лесам, расположенным в зеленой зоне, где согласно вышеупомянутому распоряжению Правительства Российской Федерации возведение временных построек разрешено, соответственно, режим пользования лесным участком будет соответствовать договору аренды.

1. Разработчик проектной документации

Проектная документация по изменению границ земель, на которых расположены леса в лесопарковой зоне Городецкого межрайонного лесничества Нижегородской области (далее – проектная документация), разработана на основании гражданско-правового договора, заключенного между обществом с ограниченной ответственностью «Вершина» и Акатовым П.В.

Исполнитель работ: Общество с ограниченной ответственностью «Вершина» (далее – ООО «Вершина»).

Юридический (почтовый) адрес:

603155, г. Нижний Новгород, ул. Максима Горького, д. 262, помещение 107.
Телефон: 8 – 915 955-55-55.

Электронный адрес: E-mail: kartushin@era-nn.ru

2. Характеристика лесного участка, исключаемого из границ земель, на которых расположены леса в лесопарковых зонах

Городецкое межрайонное лесничество министерства лесного хозяйства и охраны объектов животного мира Нижегородской области расположено в северо-западной части Нижегородской области, на территории Городецкого муниципального района и городского округа город Чкаловск, по правому берегу реки Волги городской округ город Чкаловск, по левому берегу реки Волги Городецкий муниципальный район. С севера граничит с Сокольским и Ковернинским районными лесничествами, с северо-запада с Ивановской областью, с востока с Борским районным лесничеством, с юга с Балахнинским межрайонным лесничеством. Контора (центральная усадьба) лесничества находится в г. Городец, в 70 км от областного центра, в 10 км от ближайшей железнодорожной станции Заволжье и 2 км от пристани Городец. Протяженность лесничества с севера на юг – 69 км, с запада на восток – 70 км. Почтовый адрес: Нижегородская область, пос. Лесхоза-3, телефон 8(83161) 9-23-72. В состав лесничества входят пять участковых лесничеств.

Наименование, границы и статус муниципальных образований Нижегородской области определены соответствующими законами Нижегородской области. Испрашиваемый лесной участок расположен в границах квартала № 84 Бриляковского участкового лесничества Городецкого межрайонного лесничества. Собственность Российской Федерации от 13 февраля 2020 г. № 52:15:0000000:1498-52/110/2020-1.

Структура Городецкого межрайонного лесничества по данным государственного лесного реестра на 1 января 2021 г. приведена в таблице № 2.1.

Таблица 2.1. Структура лесничества

№ п/п	Наименование участковых лесничеств	Муниципальное образование	Общая площадь, га
1	2	3	4
1	Бриляковское	Городецкий муниципальный район	24664
2	Узольское	Городецкий муниципальный район	16791
3	Городецкое	Городецкий муниципальный район	18776
4	Чкаловское	г.о.г. Чкаловск	17235
5	Пуреховское	г.о.г. Чкаловск	24555
Всего по лесничеству:			102021
Всего по муниципальным образованиям:			

№ п/п	Наименование участковых лесничеств	Муниципальное образование	Общая площадь, га
1	2	3	4
I	Городецкий район		60231
II	Городской округ город Чкаловск		41790

Городецкое межрайонное лесничество состоит из 5 участковых лесничеств и расположено на территории двух муниципальных образований: Городецкий муниципальный район по левобережью р. Волги отнесен к Волжской низине, лесистость района составляет 38,7 %. Городской округ город Чкаловск по правобережью р. Волги отнесен к северной части Приволжской возвышенности, лесистость округа составляет 51,2 %.

Информация представлена согласно данным лесохозяйственного регламента Городецкого межрайонного лесничества, утвержденного приказом департамента лесного хозяйства Нижегородской области от 16 февраля 2018 г. № 135, данным государственного лесного реестра. Срок действия лесохозяйственного регламента Городецкого межрайонного лесничества с 27 июля 2018 г. по 26 июля 2028 г.

Рисунок 1. Местоположение Городецкого межрайонного лесничества на территории Нижегородской области

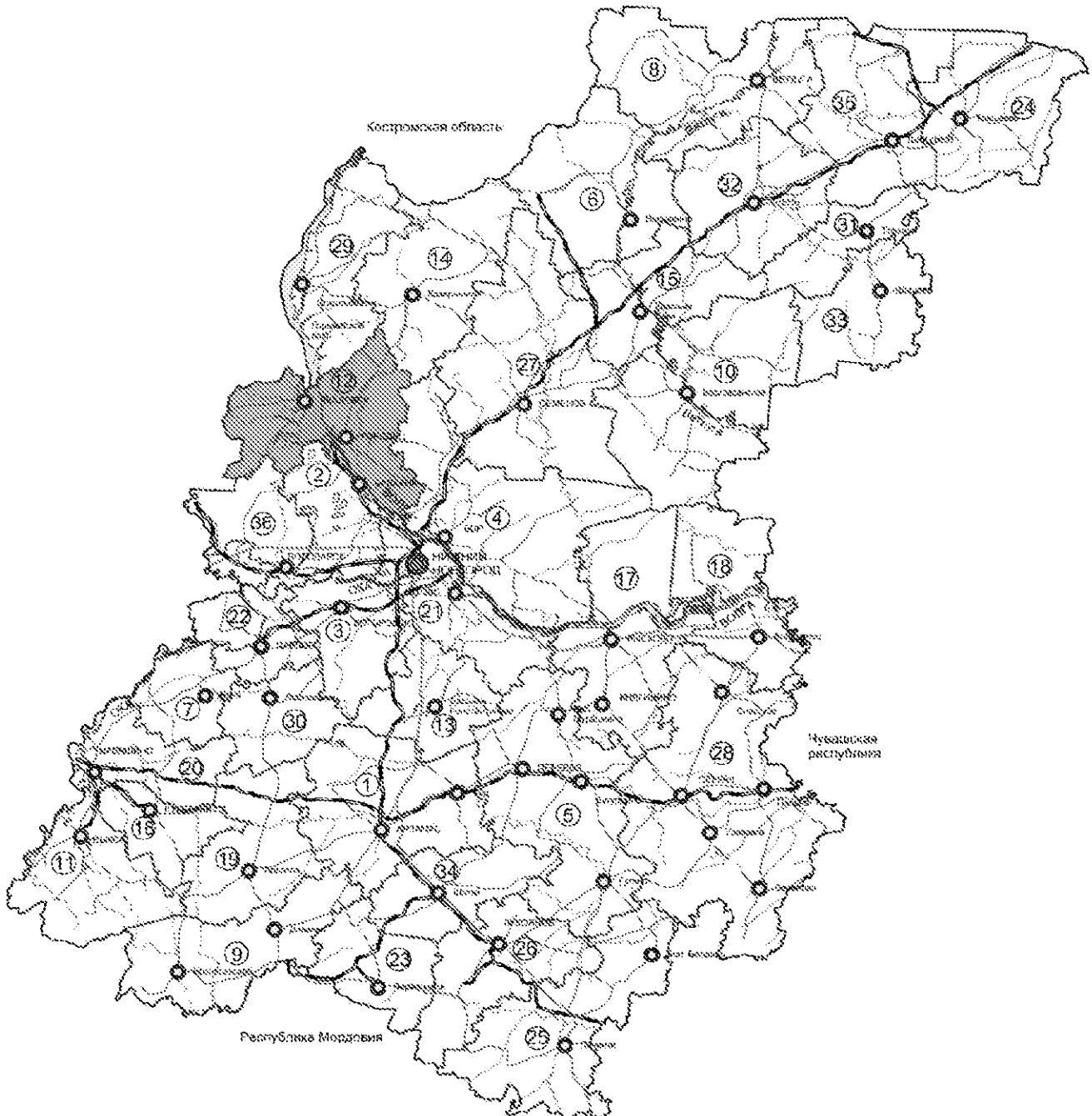

В соответствии с приказом Министерства природных ресурсов и экологии Российской Федерации от 18 августа 2014 г. № 367 «Об утверждении Перечня лесорастительных зон Российской Федерации и Перечня лесных районов Российской Федерации» территория Городецкого межрайонного лесничества отнесена к району хвойно-широколиственных (смешанных) лесов европейской части Российской Федерации зоны хвойно-широколиственных лесов.

Таблица 2.2. Разделение лесов по целевому назначению и категориям защитных лесов

№ п/п	Целевое назначение лесов	<u>Площадь, га</u> %
1.	Защитные леса, всего в том числе:	66745 (65,4%)
1.1	Леса, расположенные на особо охраняемых природных территориях	274 (0,3%)
1.1	Леса, расположенные в водоохраных зонах	5797 (5,7%)
1.2.	Леса, выполняющие функции защиты природных и иных объектов, всего	60670 (59,5%)
	<i>В том числе:</i>	
	а) Леса, расположенные в защитных полосах лесов	4992 (4,9%)
	б) Леса, расположенные в зеленых зонах	21430 (21,0%)
	в) Леса, расположенные в лесопарковых зонах	34248 (33,6%)
1.3.	Ценные леса, всего	4 (0,01%)
	<i>в том числе:</i>	
	а) пустынные, полупустынные леса	4 (0,01%)
2.	Эксплуатационные леса	35276 (34,6%)
	Всего лесов	102021 (100%)

Ведомость кварталов и выделов, проектируемых для изменения категории защитных лесов, в Городецком межрайонном лесничестве приведена в таблице 2.3, расположение и границы лесного участка показаны на схемах.

Таблица 2.3. Ведомость кварталов и выделов, проектируемых для изменения категории защитных лесов

Наименование участкового лесничества	В леса, расположенные в зеленых зонах			Из лесов, расположенных в лесопарковых зонах		
	№ квартала	№ выдела	площадь, га	№ квартала	№ выдела	площадь, га
Городецкое межрайонное лесничество						
Бриляковское	84	8	1	84	8	1
	84	9	0,9	84	9	0,9
	Итого		1,9	Итого		1,9

СХЕМА

расположения и границы лесного участка, проектируемого к исключению
из границ лесов, расположенных в лесопарковых зонах
ГОРОДЕЦКОГО МЕЖРАЙОННОГО ЛЕСНИЧЕСТВА БРИЛЯКОВСКОГО
УЧАСТКОВОГО ЛЕСНИЧЕСТВА

Квартал №84 выделы 8,9

Площадь – 1,9 га

Масштаб 1:10000

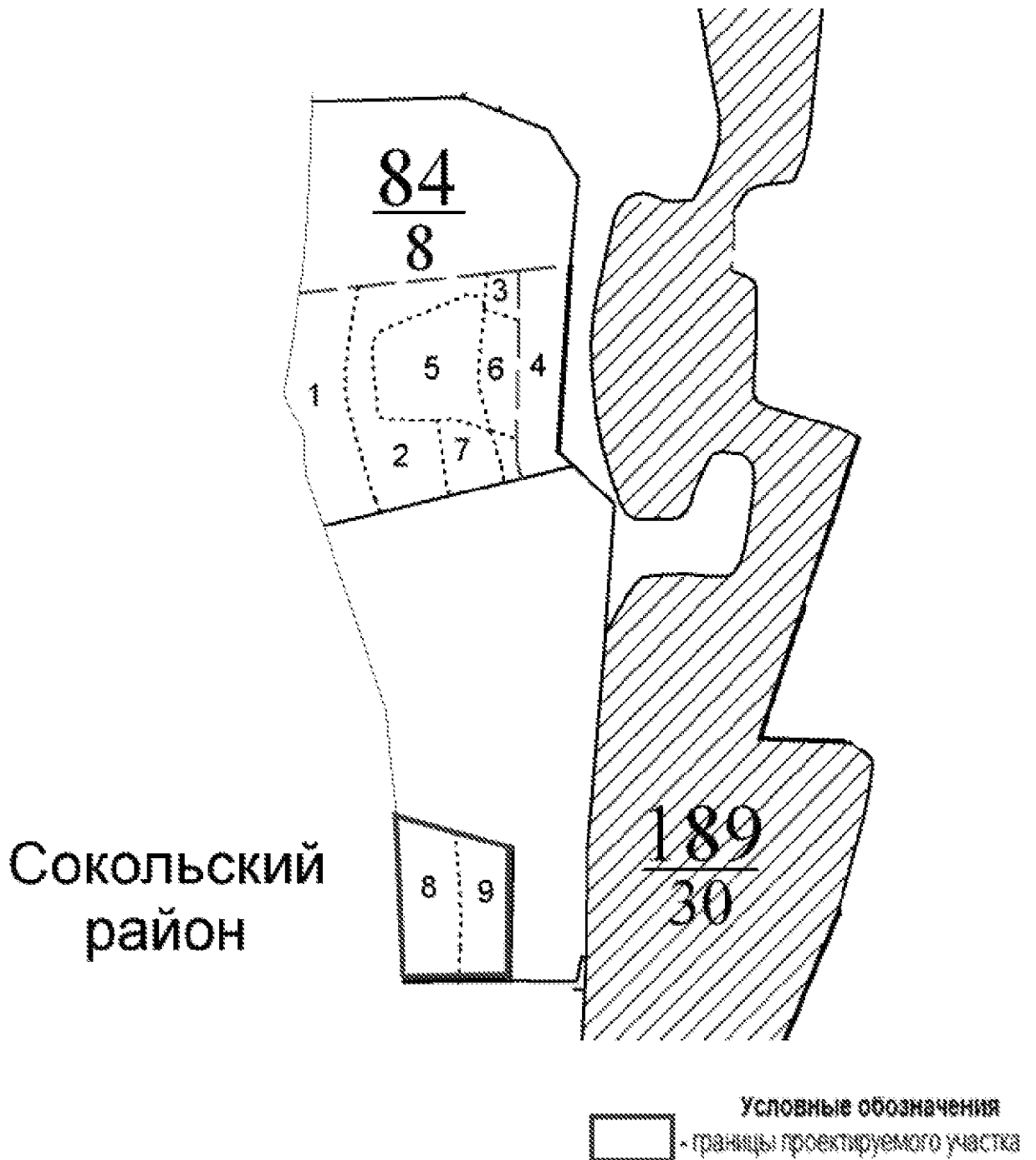

**ТЕМАТИЧЕСКАЯ ЛЕСНАЯ КАРТА
СУЩЕСТВУЮЩЕГО РАСПРЕДЕЛЕНИЯ ЛЕСНОГО УЧАСТКА ПО ЦЕЛЕВОМУ
НАЗНАЧЕНИЮ И КАТЕГОРИЯМ ЗАЩИТНЫХ ЛЕСОВ ГОРОДЕЦКОГО
МЕЖРАЙОННОГО ЛЕСНИЧЕСТВА**

БРИЛЯКОВСКОГО УЧАСТКОВОГО ЛЕСНИЧЕСТВА

Квартал № 84, площадь 1,9 га

Масштаб:1: 10000

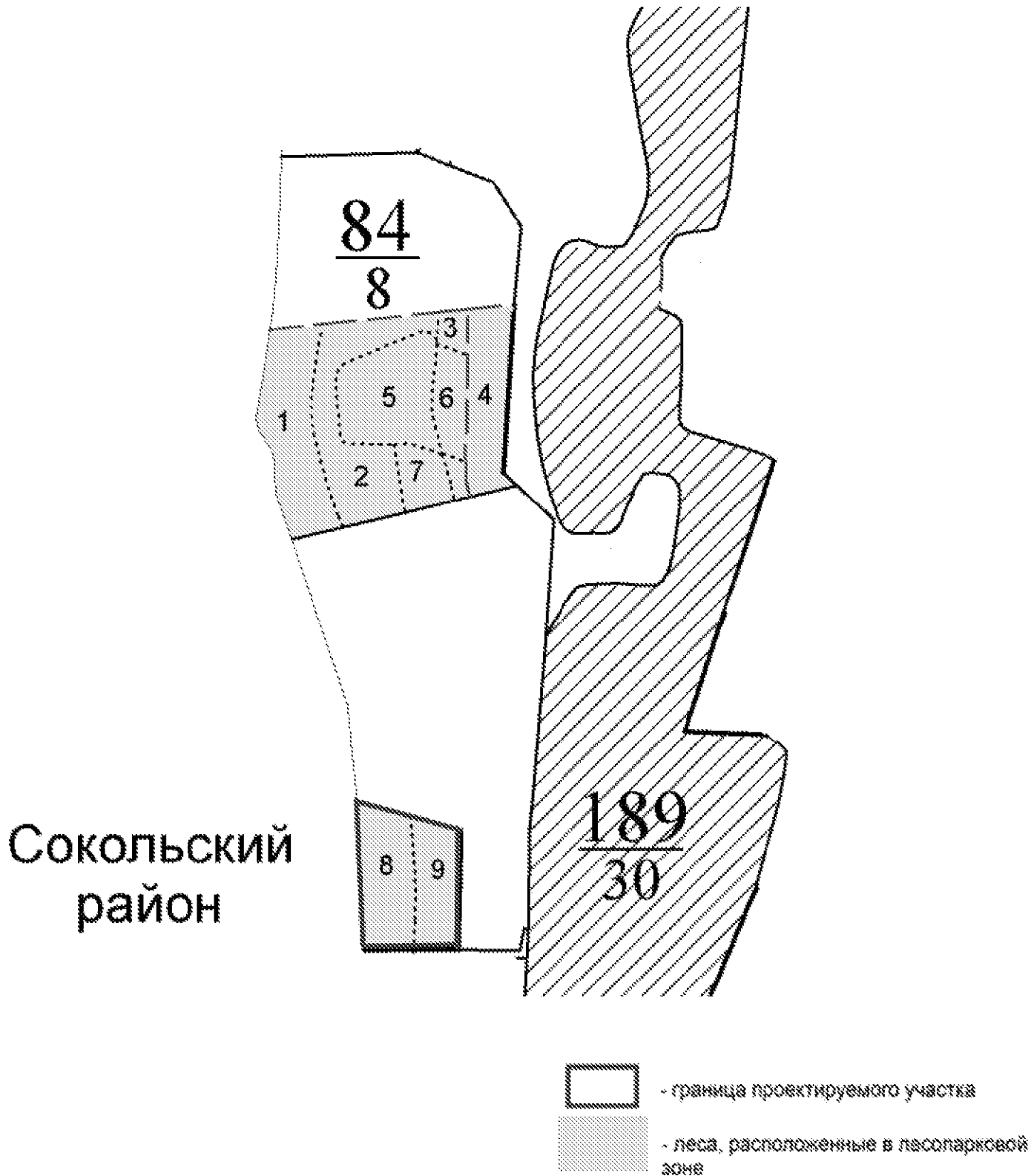

**ТЕМАТИЧЕСКАЯ ЛЕСНАЯ КАРТА
ПРОЕКТИРУЕМОГО РАСПРЕДЕЛЕНИЯ ЛЕСНОГО УЧАСТКА ПО ЦЕЛЕВОМУ
НАЗНАЧЕНИЮ И КАТЕГОРИЯМ ЗАЩИТНЫХ ЛЕСОВ ГОРОДЕЦКОГО
МЕЖРАЙОННОГО ЛЕСНИЧЕСТВА**

БРИЛЯКОВСКОГО УЧАСТКОВОГО ЛЕСНИЧЕСТВА

Квартал № 84, площадь – 1,9 га

Масштаб 1: 10000

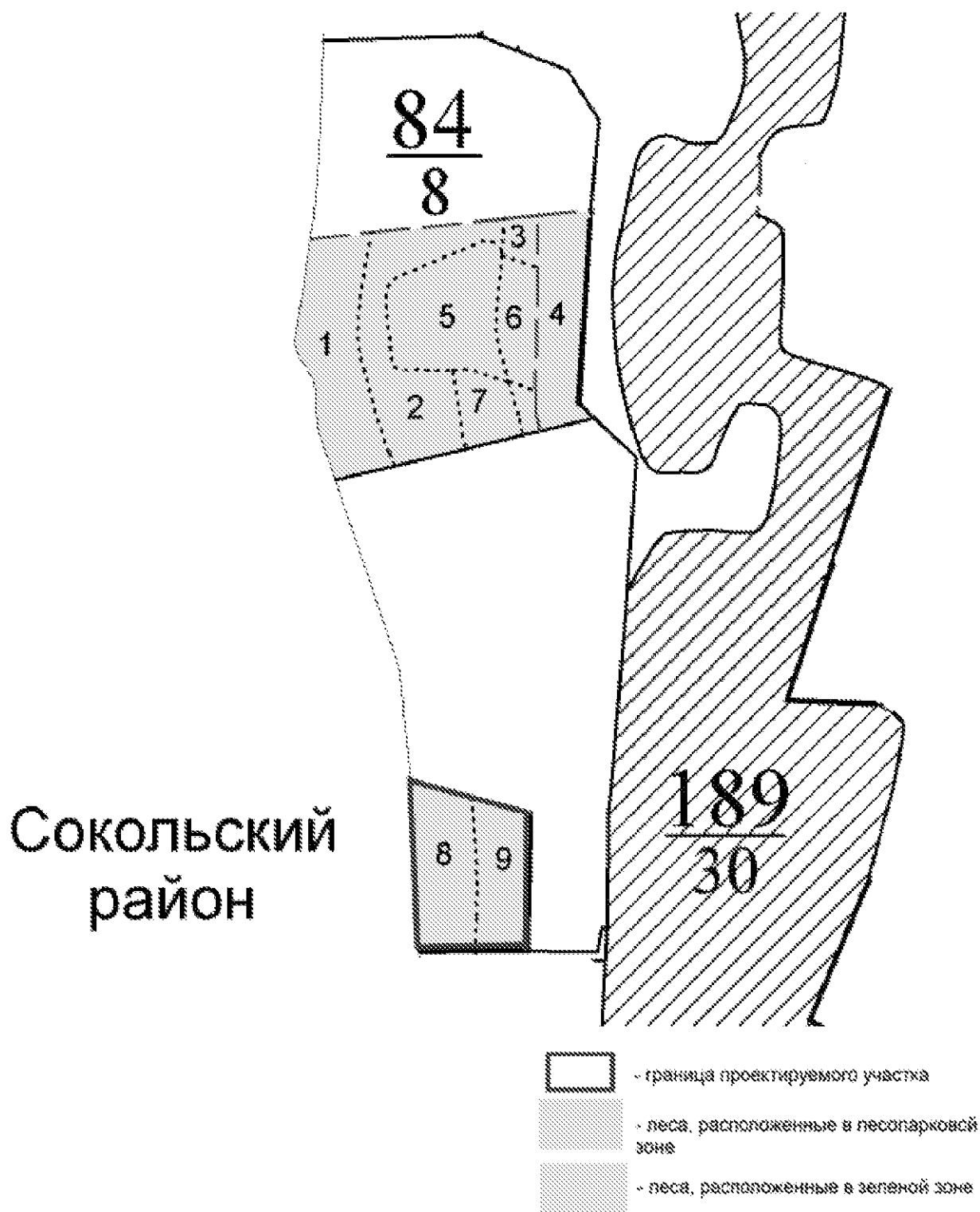

Количественные и качественные характеристики лесных участков, проектируемых для изменения границ земель, на которых расположены леса в лесопарковых зонах, и отнесения к лесам, расположенным в зеленых зонах в Бриляковском участковом лесничестве Городецкого межрайонного лесничества, отражены в таблице 2.4.

Таблица 2.4. Количественные и качественные характеристики лесного участка кв. № 84 выделы 8, 9 Бриляковского участкового лесничества, проектируемого для изменения границ земель, на которых расположены леса в лесопарковых зонах

Наименование участкового лесничества	№ квартала	№ выдела	Площадь, га	Состав насаждения	Возраст, лет	Класс возраста	Бонитет	Полнота	Запас, куб. м на 1 га	Запас, куб. м на ч. выдела
Бриляковское	84	8	1	10С+Е+Б	69	4	1	0,7	270	270
		9	0,9	10С+Е+Б	69	4	1	0,7	270	243
Итого лесных земель			1,9							
Всего			1,9	10С+Е+Б	69	4	1	0,7	270	513

От общей площади лесных участков на долю лесных земель приходится 100 % территории, на долю нелесных земель – 0 %.

Основной лесобразующей породой на проектируемом лесном участке является сосна (100 %).

Общий запас древесины всех древесных пород – 513 м³.

Преобладающей, как по площади, так и по запасу, является группа средневозрастных насаждений, на долю которых приходится 100% от площади лесопокрытых земель. Средний возраст насаждений – 69 лет.

Средний запас на гектаре – 270 куб. м.

Рассматривая распределение насаждений по классам бонитета можно отметить, что преобладают насаждения 1 класса бонитета.

Преобладающей полнотой в лесных массивах является полнота 0,7. Средний состав насаждений – 10С+Е+Б.

С учетом требований Положения к площади лесных участков уменьшение площади и изменение местоположения защитных лесов проектом не предусмотрено. Данный проект отвечает требованиям существующего разделения лесов Нижегородской области по целевому назначению, категориям защитных лесов и оснований их установления.

Территориальное размещение лесов Городецкого межрайонного лесничества, с указанием участкового лесничества, категорий защитных лесов, показаны на рис. 2.

3. Характеристика лесных участков, проектируемых для включения в границы земель, на которых расположены леса в лесопарковых зонах

Арзамасское межрайонное лесничество министерства лесного хозяйства и охраны объектов животного мира Нижегородской области расположено в юго-западной части Нижегородской области на территории Арзамасского муниципального района и Вадского муниципального округа. Административные центры муниципальных образований – г. Арзамас, с. Вад.

Арзамасское межрайонное лесничество на севере граничит с Дальнеконстантиновским районным лесничеством, южная и юго-восточная часть граничит с Шатковским районным и Первомайским районным лесничествами, на юго-западе – с Вознесенским межрайонным лесничеством, западная граница проходит вдоль Мухтоловского межрайонного лесничества и на северо-западе граничит с Сосновским районным лесничеством (рис. 3).

Протяженность лесничества с севера на юг – 62 км, с востока на запад – 68 км.

Контора лесничества находится в г. Арзамас, расположенном в 3 км от ближайшей железнодорожной станции Арзамас Горьковской железной дороги и в 110 км от областного центра г. Нижний Новгород.

Юридический и почтовый адрес лесничества: 607223, Нижегородская область, г. Арзамас, ул. Урицкого, тел. 8(83147) 9-02-73.

Наименование, границы и статус муниципальных образований Нижегородской области определены соответствующими зонами Нижегородской области. Испрашиваемый лесной участок расположен в границах квартала № 85 Арзамасского участкового лесничества Арзамасского межрайонного лесничества.

В соответствии с приказом Министерства природных ресурсов и экологии Российской Федерации от 18 августа 2014 г. № 367 «Об утверждении Перечня лесорастительных зон Российской Федерации и Перечня лесных районов Российской Федерации» территория Арзамасского межрайонного лесничества отнесена к хвойно-широколиственному району европейской части Российской Федерации.

Структура Арзамасского межрайонного лесничества по данным государственного лесного реестра на 1 января 2020 г. приведена в таблице 3.1.

Таблица 3.1. Структура Арзамасского межрайонного лесничества

№ п/п	Наименование участковых лесничеств	Муниципальное образование	Общая площадь, га
1	2	3	4
1	Абрамовское	Арзамасский муниципальный район	12269
2	Арзамасское		10080
3	Кирилловское		12772
4	Коваксинское		14236

№ п/п	Наименование участковых лесничеств	Муниципальное образование	Общая площадь, га
1	2	3	4
5	Сережинское	Вадский муниципальный округ	15105
6	Чернухинское		12258
7	Вадское		10253
3	Кирилловское		117
Всего по лесничеству			87090
Всего по муниципальному образованию Арзамасский муниципальный район			76720
Всего по муниципальному образованию Вадский муниципальный округ			10370

Арзамасское межрайонное лесничество состоит из 7 участковых лесничеств, расположенных в двух муниципальных образованиях: Арзамасском муниципальном районе и Вадском муниципальном округе.

Информация представлена согласно данным лесохозяйственного регламента Арзамасского межрайонного лесничества, утвержденного приказом департамента лесного хозяйства Нижегородской области от 1 февраля 2018 г. № 79. Срок действия лесохозяйственного регламента Арзамасского межрайонного лесничества с 17 июня 2018 г. по 16 июня 2028 г.

Рисунок 3. Местоположение Арзамасского межрайонного лесничества на территории Нижегородской области



По данным лесохозяйственного регламента Арзамасского межрайонного лесничества распределение лесов по категориям защитных лесов представлено в таблице 3.2.

Таблица 3.2. Разделение лесов по целевому назначению и категориям защитных лесов

№ п/п	Целевое назначение лесов	<u>Площадь, га</u> %
1.	Защитные леса, всего в том числе:	55071 (63,2%)
1.1.	Леса, расположенные на особо охраняемых природных территориях	4853 (5,6%)
1.2.	Леса, расположенные в водоохраных зонах	4254 (4,9%)
1.3.	Леса, выполняющие функции защиты природных и иных объектов, всего	23356 (26,8%)
	<i>в том числе:</i>	
	а) Леса, расположенные в защитных полосах лесов	5004 (5,7%)
	б) Леса, расположенные в зеленых зонах	16658 (19,1%)
	в) Леса, расположенные в лесопарковых зонах	1694 (1,9%)
1.4.	Ценные леса, всего	22608 (26,0%)
	<i>в том числе:</i>	
	а) Запретные полосы лесов, расположенные вдоль водных объектов	4588 (5,3%)
	б) Противоэрозионные леса	18020 (20,7%)
2.	Эксплуатационные леса	32019 (36,8%)
	Всего лесов	87090 (100%)

Ведомость кварталов и выделов, проектируемых для изменения категории защитных лесов в Арзамасском межрайонном лесничестве, приведена в таблице 3.3, расположение и границы лесного участка показаны на схемах.

Таблица 3.3 Ведомость кварталов, предлагаемых для включения в границы лесов, расположенных в лесопарковых зонах

Наименование участкового лесничества	Из лесов, расположенных в зеленых зонах			В леса, расположенные в лесопарковых зонах		
	№ квартала	№ выдела	площадь, га	№ квартала	№ выдела	площадь, га
Арзамасского межрайонное лесничество						
Арзамасское	85	1	0,5	85	1	0,5
		2	1,4		2	1,4
	Итого		1,9	Итого		1,9

В соответствии с пунктами 3 и 5 Правил выполнения работ по лесовосстановлению или лесоразведению лицами, использующими леса в соответствии со статьями 43–46 Лесного кодекса Российской Федерации, и лицами, обратившимися с ходатайством или заявлением об изменении целевого назначения лесного участка, утвержденных постановлением Правительства Российской Федерации от 7 мая 2019 г. № 566, на данном участке возможно провести мероприятие по лесовосстановлению или лесоразведению в случае образования гари, или естественного отпада насаждений, достигших возраста переспелости, или усыхания вследствие болезни.

СХЕМА

расположения и границы лесного участка, проектируемого к включению
в границы лесов, расположенных в лесопарковых зонах
**ГОРОДЕЦКОГО МЕЖРАЙОННОГО ЛЕСНИЧЕСТВА БРИЛЯКОВСКОГО
УЧАТКОВОГО ЛЕСНИЧЕСТВА**

Квартал № 85, выделы 1, 2

Площадь – 1,9 га

Масштаб 1:10000

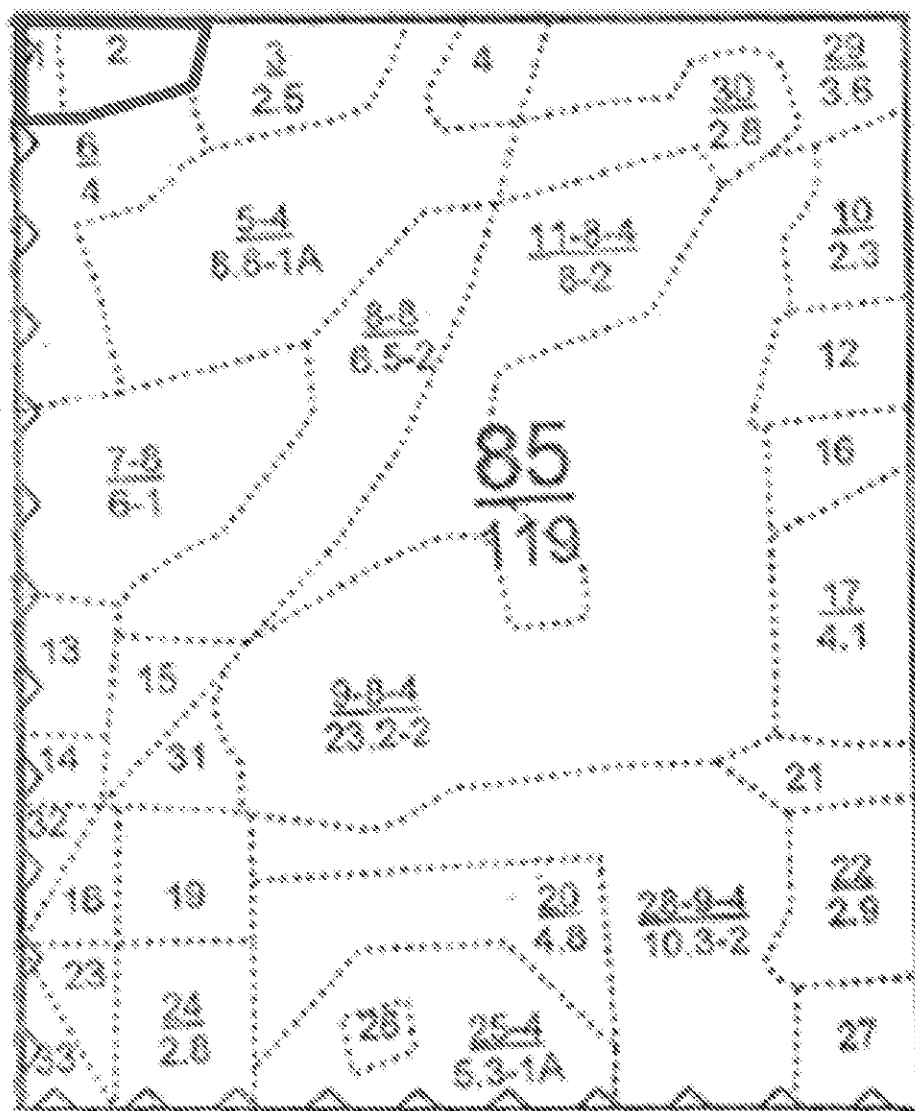

Условные обозначения
- границы проектируемого участка

**ТЕМАТИЧЕСКАЯ ЛЕСНАЯ КАРТА
СУЩЕСТВУЮЩЕГО РАСПРЕДЕЛЕНИЯ ЛЕСНОГО УЧАСТКА ПО ЦЕЛЕВОМУ
НАЗНАЧЕНИЮ И КАТЕГОРИЯМ ЗАЩИТНЫХ ЛЕСОВ ГОРОДЕЦКОГО
МЕЖРАЙОННОГО ЛЕСНИЧЕСТВА**

БРИЛЯКОВСКОГО УЧАСТКОВОГО ЛЕСНИЧЕСТВА

Квартал № 85, выделы 1 и 2

Площадь – 1,9 га

Масштаб 1:10000

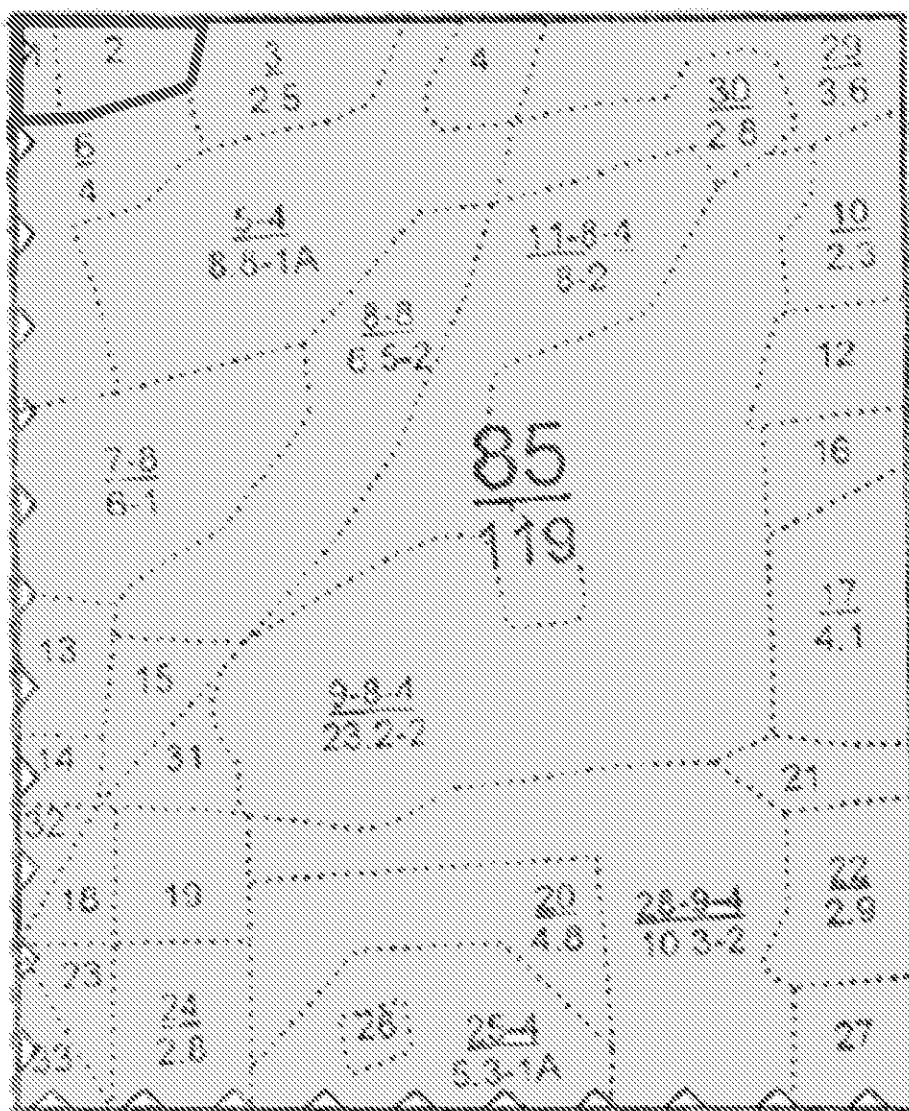

 - Границы проектируемого участка

 - Леса, расположенные в зеленых зонах

ТЕМАТИЧЕСКАЯ ЛЕСНАЯ КАРТА
ПРОЕКТИРУЕМОГО РАСПРЕДЕЛЕНИЯ ЛЕСНОГО УЧАСТКА ПО ЦЕЛЕВОМУ
НАЗНАЧЕНИЮ И КАТЕГОРИЯМ ЗАЩИТНЫХ ЛЕСОВ ГОРОДЕЦКОГО
МЕЖРАЙОННОГО ЛЕСНИЧЕСТВА БРИЛЯКОВСКОГО УЧАСТКОВОГО
ЛЕСНИЧЕСТВА



Квартал № 85, выделы 1 и 2

Площадь –1,9 га

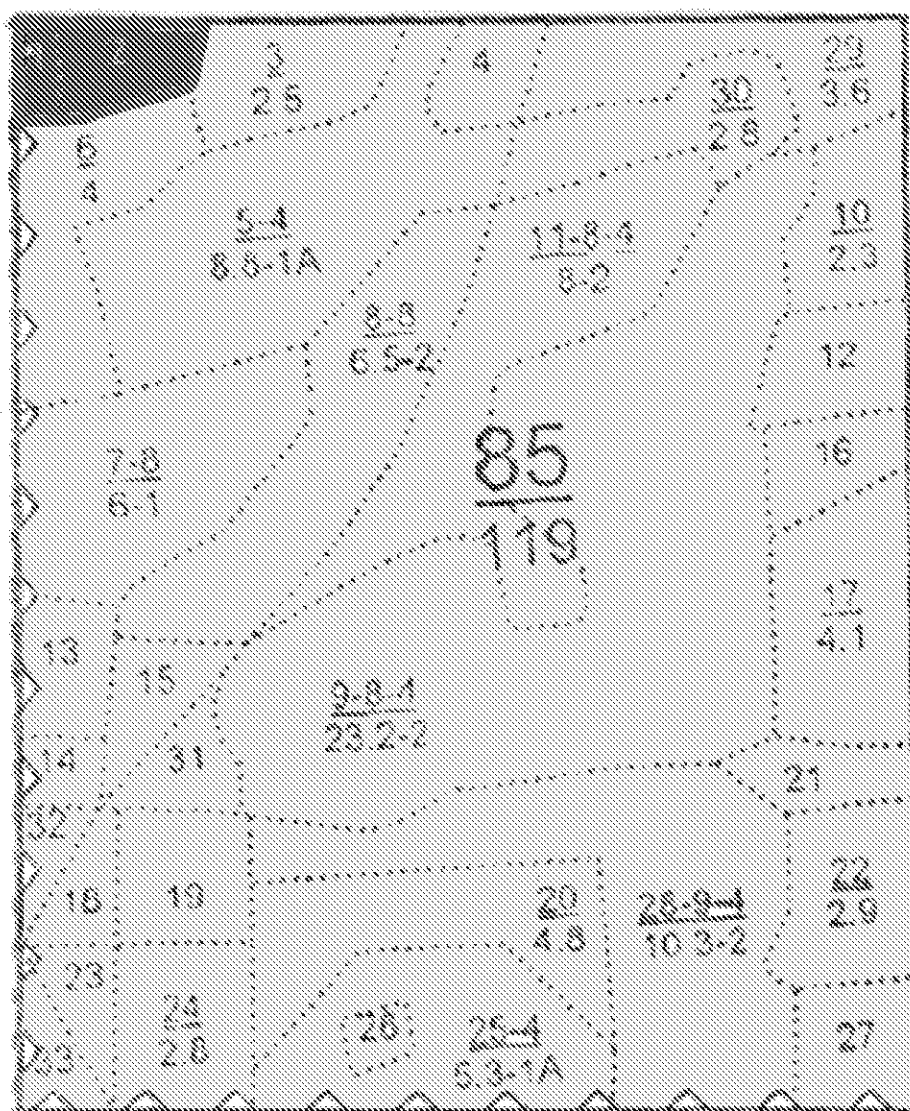
Масштаб 1: 10000

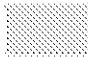

Условные обозначения

-  - Границы проектируемого участка
-  - Леса, расположенные в зеленых зонах
-  - Леса, расположенные в газопарковых зонах

Количественные и качественные характеристики лесного участка, проектируемого для изменения границ земель, на которых расположены леса в зеленых зонах, и отнесение к лесам, расположенным в лесопарковых зонах в Арзамасском участковом лесничестве Арзамасского межрайонного лесничества, отражены в таблице 3.4.

Таблица 3.4. Количественная и качественная характеристика лесного участка, исключаемого из границ земель, на которых расположены леса в зеленых зонах в кв. 85 выд. 1, 2 Арзамасского участкового лесничества, и включаемого в границы защитных лесов, расположенных в лесопарковых зонах

Наименование лесничества	№ квартала	№ выдела	Площадь, га	Таксационная характеристика выдела					
				состав насаждения	возраст, лет	бонитет	полнота	Запас, куб. м на 1 га	Запас, куб. м на выделе
Арзамасское	85	1	0,5	9С1В	62	1	0,8	34	17
		2	1,4	7ДН2ЛП 1ОС	90	3	0,6	19	27
	Всего		1,9						44

Испрашиваемый лесной участок представлен фактически на 100% лесными землями. Насаждения, произрастающие на лесном участке, представлены среднеполнотными, среднебонитетными приспевающими сосновыми, еловыми, осиновыми и березовыми древостоями естественного происхождения.

Общий запас древесины всех древесных пород – 44 м³.

Преобладающей, как по площади, так и по запасу, является группа спелых и перестойных насаждений.

Средний возраст насаждений – 76 лет. Средний запас на га – 27 куб. м.

Рассматривая распределение насаждений по классам бонитета можно отметить, что преобладают насаждения 3 класса бонитета.

Преобладающей полнотой в лесных массивах является полнота 0,7.

Средний состав насаждений – 9С1В7ДН2ЛП.

Проектирование данного лесного участка для включения в границы лесов, расположенных в лесопарковых зонах вблизи населенных пунктов: с. Пологовка, с.п. Соловейка, с. Хватовка, с. Морозовка, с.п. Поляна, с.п. Новинки, с. Протопоповка с общей численностью населения в 1696 человек, что подтверждается в письме администрации Арзамасского муниципального района от 22 января 2021 г. №102-22208/21, является логичным и отвечающим требованиям Правил.

В состав компенсирующего участка включаются лесные массивы, площадь которых не меньше площади лесного участка, исключаемого из границ земель, на которых расположены леса в лесопарковой зоне, что также соответствует требованиям Правил, и не приведет к уменьшению площади лесов, расположенных в лесопарковых зонах на территории Нижегородской области.

Компенсирующий лесной участок сформирован в границах лесного квартала, что соответствует требованиям, установленным Лесным Кодексом Российской Федерации, к проектной документации, подготовка которой осуществляется в рамках проектирования лесного участка.

Расположение лесного участка в границах лесов, расположенных в лесопарковых зонах, предполагает отнесение к выделенным функциональным зонам, которые устанавливаются в целях дифференциации режима использования, охраны, защиты и воспроизводства в различных частях лесов, расположенных в лесопарковых зонах. В соответствии с Лесным кодексом Российской Федерации пунктом 25 Правил определено, что в лесах, расположенных в лесопарковой зоне, которая имеет хорошо сложившиеся, устойчивые природные ландшафты, сформированную рекреационную инфраструктуру, либо в случае, если не требуется дифференциация режима использования, охраны, защиты и воспроизводства лесов, функциональные зоны могут не выделяться.

Компенсирующий участок образует живописный лесной массив с хорошей транспортной доступностью и благоприятными санитарно-гигиеническими условиями, который относительно удален от источников загрязнения, при этом, атмосфера, почвы, поверхностные и грунтовые воды полностью сохраняют условия естественной очистки.

Исходя из количественных, качественных и иных характеристик лесного квартала № 85 Арзамасского участкового лесничества Арзамасского межрайонного лесничества следует, что насаждения, которые произрастают на лесном участке, включаемые в границы лесов, расположенных в лесопарковой зоне, обладают не менее ценными с точки зрения рекреационного использования качествами, что и насаждения, расположенные на испрашиваемом лесном участке.

В соответствии с частью 4 статьи 12 Лесного кодекса Российской Федерации леса подлежат освоению в целях сохранения средообразующих, водоохраных, защитных, санитарно-гигиенических, оздоровительных и иных полезных функций лесов с одновременным использованием лесов при условии, если это использование совместимо с целевым назначением защитных лесов и выполняемыми ими полезными функциями.

Лесной участок в квартале № 85 (выделы 1, 2) Арзамасского участкового лесничества Арзамасского межрайонного лесничества общей площадью 1,9 га, включаемый в границы лесов, расположенных в лесопарковых зонах, прилегает к основному массиву этой категории лесов и в полной мере компенсирует уменьшение площади лесов, расположенных в лесопарковых зонах на территории Бриляковского участкового лесничества Городецкого межрайонного лесничества Нижегородской области.

При проектировании границ и площади защитных лесов Нижегородской области площадь лесов, расположенных в лесопарковых зонах, не уменьшается.

Территориальное размещение лесов Арзамасского межрайонного лесничества, с указанием участков лесничеств, категорий защитных лесов, показаны на рис. 4.

4. Проектирование лесов, расположенных в лесопарковых зонах, и лесов, расположенных в зеленых зонах, на лесных участках Городецкого межрайонного лесничества и Арзамасского межрайонного лесничества

В настоящей документации отражены результаты проектирования лесов, расположенных в лесопарковых зонах на лесном участке Бриляковского участкового лесничества Городецкого межрайонного лесничества и лесов, расположенных в зеленых зонах на лесном участке Арзамасского участкового лесничества Арзамасского межрайонного лесничества.

Проектирование отнесения лесов к лесам, расположенным в лесопарковых зонах и зеленых зонах, осуществлено в соответствии с Лесным кодексом Российской Федерации и Лесоустроительной инструкцией, утвержденной приказом Министерства природных ресурсов и экологии Российской Федерации от 29 марта 2018 г. № 122.

На лесном участке, расположенном в квартале № 85 (выделы 1, 2) Арзамасского участкового лесничества Арзамасского межрайонного лесничества, осуществлено проектирование лесов, расположенных в лесопарковых зонах из лесов, расположенных в зеленых зонах.

В отношении лесного участка, расположенного в лесном квартале № 84 (выделы 8, 9) Бриляковского участкового лесничества Городецкого межрайонного лесничества, выполнено проектирование изменения границ лесов, расположенных в лесопарковых зонах, и отнесение к лесам, расположенным в зеленых зонах.

Проектирование выполнено на основании анализа состояния и использования лесов Городецкого и Арзамасского межрайонных лесничеств, перспектив их освоения для государственных и муниципальных нужд, а также с учетом анализа оснований разделения лесов Нижегородской области по выполняемым функциям.

По информации, представленной Городецким и Арзамасским межрайонными лесничествами, проектируемые лесные участки по изменению площадей лесопарковой зоны в кварталах № 84 (выделы 8,9) Бриляковского участкового лесничества за счет соответствующего изменения площадей и границ лесов, расположенных в зеленых зонах в квартале № 85 (выделы 1 и 2), Арзамасского участкового лесничества не обременены правами третьих лиц.

5. Текстовое и графическое описание местоположения границ лесных участков (частей лесных участков), исключаемых из границ и включаемых в границы земель, на которых расположены леса в лесопарковых и зеленых зонах

Схема границ лесного участка, расположенного в выделах 8, 9 квартала № 84 Бриляковского участкового лесничества Городецкого межрайонного лесничества, проектируемого для изменения категории защитных лесов



Условные обозначения:

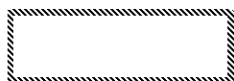

- границы лесного участка, проектируемого к включению в границы лесов, расположенных в лесопарковых зонах



- поворотные точки участка

**Координаты характерных точек границ выделов 8, 9 квартала № 84
Бриляковского участкового лесничества Городецкого межрайонного
лесничества**

Система координат: ГСК 52г. и WGS-84

Имя точки	Ориентир	Румбы	S, м	Координаты в ГСК 52г		Координаты в WGS 84	
				X	Y	Широта	Долгота
1	2	ЮВ: 74° 50,1'	130,09	585228,96	2176144,75	56,814235	43,3389024
2	3	ЮЗ: 1° 10,9'	143	585194,93	2176270,31	56,8139494	43,3409676
3	4	ЮЗ: 89° 50,5'	112,74	585051,96	2176267,36	56,8126654	43,3409606
4	1	СЗ: 3° 11,2'	177,58	585051,65	2176154,62	56,8126447	43,3391153

**Описательная часть границ проектируемого лесного участка
для включения в леса, расположенные в лесопарковых зонах**

Согласно схеме границ выд. 8 и 9 кв. № 84 Бриляковского участкового лесничества Городецкого межрайонного лесничества граница проектируемого участка:

→ в точках 1–3 на северо-востоке граничит с землями особо охраняемых природных территорий;

→ в точках 3–4 на юге граничит с землями лесного квартала 91 Бриляковского участкового лесничества

→ в точках 4–1 на западе проходит по побережью Горьковского водохранилища.

**Схема границ лесного участка,
расположенного в выделах 1, 2 квартала № 85 Арзамасского участкового
лесничества Арзамасского межрайонного лесничества, проектируемого для
изменения категории защитных лесов**

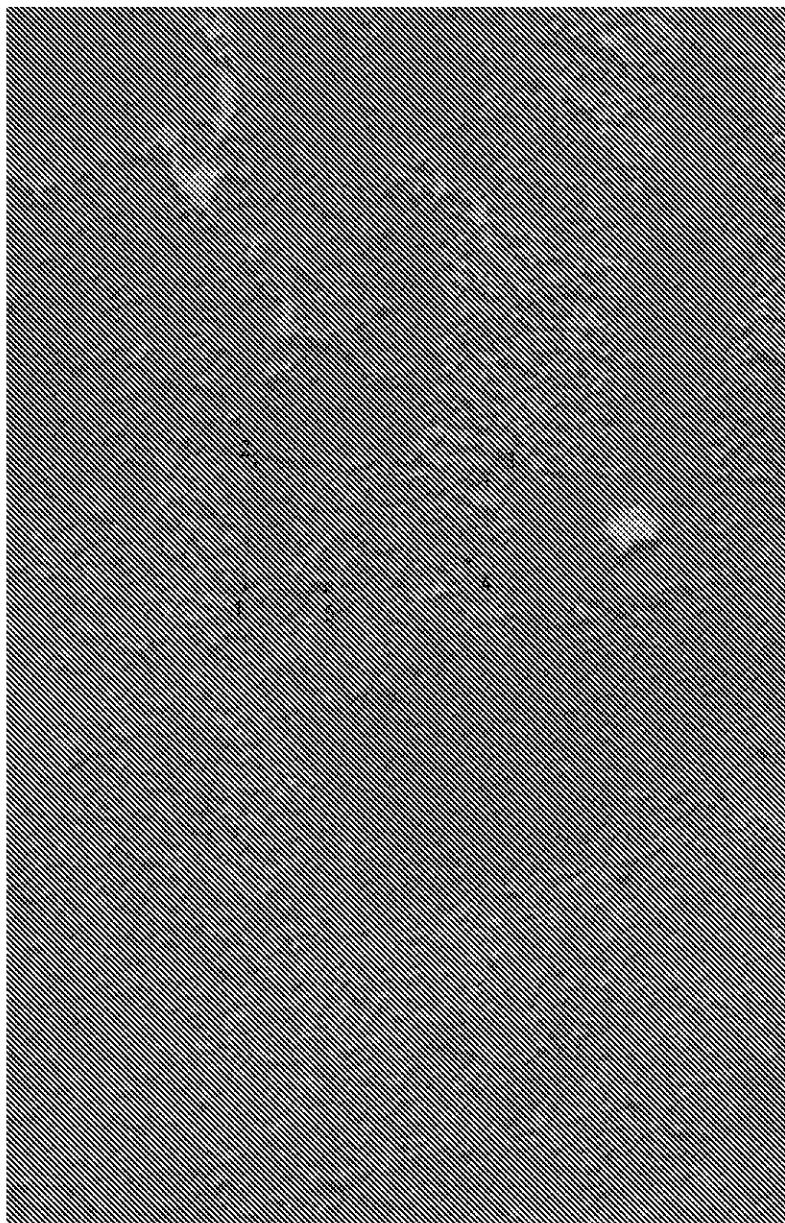

Условные обозначения:



- границы лесного участка, проектируемого к включению в границы лесов, расположенных в лесопарковых зонах



- поворотные точки участка

**Координаты характерных точек границ выделов 1, 2 квартала № 85
Арзамасского участкового лесничества Арзамасского межрайонного
лесничества**

Система координат: ГСК 52г и WGS-84

Имя точки	Ориентир	Румбы	S, м	Координаты в ГСК 52г		Координаты в WGS 84	
				X	Y	Широта	Долгота
1	2	СВ: 4° 12,7'	108,88	432465,8	2203413,45	55,4458967	43,8120969
2	3	ЮВ: 85° 54,2'	204,61	432574,39	2203421,44	55,4468727	43,8122051
3	4	ЮЗ: 14° 5,5'	72,45	432559,77	2203625,54	55,4467608	43,8154324
4	5	ЮЗ: 77° 59,3'	127,76	432489,5	2203607,9	55,4461281	43,8151654
5	1	СЗ: 87° 37,4'	69,55	432462,91	2203482,93	55,4458774	43,8131953

**Описательная часть границ проектируемого лесного участка
для включения в леса, расположенные в лесопарковых зонах**

Согласно схеме границ выделов 1, 2 кв. № 85 Арзамасского участкового лесничества Арзамасского межрайонного лесничества граница проектируемого лесного участка:

→ в точках 1–2 на западе граничат с кварталом № 84 Арзамасского участкового лесничества;

→ в точках 2–3 на востоке граничат с кварталом № 77 Арзамасского участкового лесничества;

→ в точках 3–1 проходит по границе выделов 3 и 6 квартала № 85 Арзамасского участкового лесничества.

**6. Законодательные и иные нормативные правовые акты,
использованные для проектирования**

- Лесной кодекс Российской Федерации;
- Земельный кодекс Российской Федерации;
- Водный кодекс Российской Федерации;
- Федеральный закон от 4 декабря 2006 г. № 201-ФЗ «О введении в действие Лесного кодекса Российской Федерации»;
- Федеральный закон от 14 марта 1995 г. № 33-ФЗ «Об особо охраняемых природных территориях»;
- постановление Правительства Российской Федерации от 21 декабря 2019 г. № 1755 «Об утверждении Правил изменения границ земель, на которых располагаются леса, указанные в пунктах 3 и 4 части 1 статьи 114 Лесного кодекса Российской Федерации, и определения функциональных зон в лесах, расположенных в лесопарковых зонах»;
- распоряжение Правительства Российской Федерации от 27 мая 2013 г. № 849-р «Об утверждении Перечня объектов, не связанных с созданием лесной инфраструктуры, для защитных лесов, эксплуатационных лесов, резервных лесов»;
- приказ Министерства природных ресурсов и экологии Российской Федерации от 29 марта 2018 г. № 122 «Об утверждении Лесоустроительной инструкции».

ПРИЛОЖЕНИЕ
к постановлению Правительства
Нижегородской области
от 04.06.2021 № 469

**Изменения
границ земель, на которых расположены леса в лесопарковых и зеленых
зонах Городецкого межрайонного лесничества и Арзамасского
межрайонного лесничества министерства лесного хозяйства и охраны
объектов животного мира Нижегородской области**

1. Включить в состав лесов, расположенных в лесопарковых зонах, лесные участки Арзамасского участкового лесничества Арзамасского межрайонного лесничества министерства лесного хозяйства и охраны объектов животного мира Нижегородской области:

Кварталы	Выделы	Площадь, га
85	1	0,5
85	2	1,4
Итого:		1,9

2. Исключить из состава лесов, расположенных в лесопарковых зонах, лесные участки Бриляковского участкового лесничества Городецкого межрайонного лесничества министерства лесного хозяйства и охраны объектов животного мира Нижегородской области:

Кварталы	Выделы	Площадь, га
84	8	1,0
84	9	0,9
Итого:		1,9

3. Включить в состав лесов, расположенных в зеленых зонах, лесные участки Бриляковского участкового лесничества Городецкого межрайонного лесничества министерства лесного хозяйства и охраны объектов животного мира Нижегородской области:

Кварталы	Выделы	Площадь, га
84	8	1,0
84	9	0,9
Итого:		1,9

4. Исключить из состава лесов, расположенных в зеленых зонах, лесные участки, расположенные в Арзамасском участковом лесничестве Арзамасского

межрайонного лесничества министерства лесного хозяйства и охраны объектов животного мира Нижегородской области:

Кварталы	Выделы	Площадь, га
85	1	0,5
85	2	1,4
Итого:		1,9
