

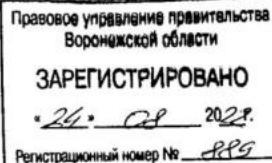

ДЕПАРТАМЕНТ
АРХИТЕКТУРЫ И ГРАДОСТРОИТЕЛЬСТВА
ВОРОНЕЖСКОЙ ОБЛАСТИ



ПРИКАЗ

08.08.2022

№ 45-01-04/831

г. Воронеж

**О внесении изменений в правила землепользования и застройки
Филиппенковского сельского поселения Бутурлиновского
муниципального района Воронежской области**

В соответствии с Градостроительным кодексом Российской Федерации, Федеральным законом от 06.10.2003 № 131-ФЗ «Об общих принципах организации местного самоуправления в Российской Федерации», законами Воронежской области от 07.07.2006 № 61-ОЗ «О регулировании градостроительной деятельности в Воронежской области», от 20.12.2018 № 173-ОЗ «О перераспределении полномочий по утверждению правил землепользования и застройки между органами местного самоуправления поселений Воронежской области, городского округа город Нововоронеж, Борисоглебского городского округа и исполнительными органами государственной власти Воронежской области», постановлением правительства Воронежской области от 31.12.2014 № 1240 «Об утверждении Положения о департаменте архитектуры и градостроительства Воронежской области», на основании приказа департамента архитектуры и градостроительства Воронежской области от 04.10.2021 № 45-01-04/1088 «О подготовке проектов о внесении изменений в правила землепользования и застройки поселений Аннинского, Бобровского, Богучарского,

Бутурлиновского, Грибановского, Калачеевского, Кантемировского, Лискинского, Нижнедевицкого, Новоусманского, Новохопёрского, Острогожского, Панинского, Петропавловского, Поворинского, Подгоренского, Рамонского, Репьёвского, Россошанского, Терновского, Эртильского, Верхнеамонского, Верхнехавского, Каменского, Павловского, Хохольского муниципальных районов Воронежской области» (в редакции приказа департамента архитектуры и градостроительства Воронежской области от 01.12.2021 № 45-01-04/1286), с учетом заключения о результатах публичных слушаний от 04.03.2022

п р и к а з ы в а ю:

1. Внести в правила землепользования и застройки Филиппенковского сельского поселения Бутурлиновского муниципального района Воронежской области, утвержденные приказом департамента архитектуры и градостроительства Воронежской области от 17.09.2021 № 45-01-04/1037 «Об утверждении правил землепользования и застройки Филиппенковского сельского поселения Бутурлиновского муниципального района Воронежской области» (далее – Правила) следующие изменения:

1.1. В подпункте 2 пункта 17 части II карту градостроительного зонирования с отображением зон с особыми условиями использования территории Филиппенковского сельского поселения Бутурлиновского муниципального района Воронежской области изложить в редакции согласно приложению № 1 к настоящему приказу.

1.2. В пункте 21 части III:

1.2.1. В подпункте 1:

1.2.1.1. Строки 1 – 3 таблицы изложить в следующей редакции:

«

1	2.1	Для индивидуального жилищного строительства	400	5000	50%	3 этажа*	3 метра**
2	2.3	Блокированная жилая застройка	80	3000	50%	3 этажа*	3 метра**; 0 метров – при примыкании к соседним зданиям
3	2.2	Для ведения личного подсобного хозяйства	300	5000	30%	3 этажа*	3 метра**

		(приусадебный земельный участок)					
--	--	----------------------------------	--	--	--	--	--

».

1.2.1.2. Дополнить таблицу после строки 5 строкой 5¹ следующего содержания:

«

5 ¹	2.7.2	Размещение гаражей для собственных нужд	не подлежат установлению
----------------	-------	---	--------------------------

».

1.2.1.3. Дополнить таблицу после строки 9 строкой 9¹ следующего содержания:

«

9 ¹	12.0	Земельные участки (территории) общего пользования	не подлежат установлению
----------------	------	---	--------------------------

».

1.2.1.4. После таблицы дополнить абзацами следующего содержания:

«* для вспомогательных видов – 1 этаж;

** от вспомогательных видов – 1 метр.

Не допускается размещать со стороны улицы вспомогательные строения, за исключением гаражей. Допускается блокировка хозяйственных построек на смежных земельных участках по взаимному согласию домовладельцев с учетом требований пожарной безопасности.».

1.2.2. В подпункте 1 и далее по тексту слова «, устанавливаемые в соответствии с законодательством Российской Федерации, определяются пунктом» заменить словами «в зонах с особыми условиями использования территории устанавливаются в соответствии с законодательством Российской Федерации. Перечень зон с особыми условиями использования территории и основания установления ограничений приведены в пункте».

1.2.3. В подпункте 2:

1.2.3.1. Дополнить таблицу после строки 16 строкой 16¹ следующего содержания:

«

16 ¹	8.3	Обеспечение внутреннего правопорядка	не подлежат установлению	3 метра
-----------------	-----	--------------------------------------	--------------------------	---------

».

1.2.3.2. Дополнить таблицу после строки 17 строкой 17¹ следующего содержания:

«

17 ¹	12.0	Земельные участки (территории) общего пользования	не подлежат установлению
-----------------	------	---	--------------------------

».

1.2.3.3. Строку 20 таблицы изложить в следующей редакции:

«

20	2.1	Для индивидуального жилищного строительства	300	1000	50%	3 этажа*	3 метра**
----	-----	---	-----	------	-----	----------	-----------

».

1.2.3.4. Дополнить таблицу после строки 20 строкой 21 следующего содержания:

«

21	2.7.2	Размещение гаражей для собственных нужд	не подлежат установлению				
----	-------	---	--------------------------	--	--	--	--

».

1.2.3.5. После таблицы дополнить абзацами следующего содержания:

«* для вспомогательных видов – 1 этаж;

** от вспомогательных видов – 1 метр.

Не допускается размещать со стороны улицы вспомогательные строения, за исключением гаражей. Допускается блокировка хозяйственных построек на смежных земельных участках по взаимному согласию домовладельцев с учетом требований пожарной безопасности.».

1.2.4. Наименование подпункта «2. Градостроительный регламент территориальной зоны П1/2» изложить в следующей редакции:

«3. Градостроительный регламент территориальной зоны П1/2.».

1.2.5. В подпункте 4:

1.2.5.1. Дополнить таблицу после строки 4 строкой 4¹ следующего содержания:

«

4 ¹	12.0	Земельные участки (территории) общего пользования	не подлежат установлению				
----------------	------	---	--------------------------	--	--	--	--

».

1.2.5.2. Дополнить таблицу после строки 8 строками 9 - 12 следующего содержания:

«

9	4.9.1.1	Заправка транспортных средств	не подлежат установлению			1 этаж	3 метра
10	4.9.1.2	Обеспечение дорожного отдыха	600	не подлежит установлению	45%	3 этажа	3 метра
11	4.9.1.3	Автомобильные мойки	не подлежат установлению			1 этаж	3 метра
12	4.9.1.4	Ремонт автомобилей	не подлежат установлению			1 этаж	3 метра

».

1.2.6. Таблицу подпункта 5 после строки 2 дополнить строками следующего содержания:

«

3	8.3	Обеспечение внутреннего правопорядка	не подлежат установлению	3 метра
УСЛОВНО РАЗРЕШЕННЫЕ ВИДЫ ИСПОЛЬЗОВАНИЯ ЗЕМЕЛЬНЫХ УЧАСТКОВ И ОБЪЕКТОВ КАПИТАЛЬНОГО СТРОИТЕЛЬСТВА				
4	Не устанавливаются			

».

1.2.7. Таблицу подпункта 6 после строки 12 дополнить строками 12¹, 12² следующего содержания:

«

12 ¹	12.0.1	Улично-дорожная сеть	не подлежат установлению
12 ²	12.0.2	Благоустройство территории	не подлежат установлению

».

1.2.8. Таблицу подпункта 7 после строки 6 дополнить строками 6¹, 6² следующего содержания:

«

6 ¹	12.0.1	Улично-дорожная сеть	не подлежат установлению
6 ²	12.0.2	Благоустройство территории	не подлежат установлению

».

1.2.9. Таблицу подпункта 8 после строки 3 дополнить строкой 3¹ следующего содержания:

«

3 ¹	12.0.1	Улично-дорожная сеть	не подлежат установлению
----------------	--------	----------------------	--------------------------

».

1.2.10. Таблицу подпункта 9 после строки 1 дополнить строкой 1¹ следующего содержания:

«

1 ¹	12.0.1	Улично-дорожная сеть	не подлежат установлению
----------------	--------	----------------------	--------------------------

».

1.2.11. Таблицу подпункта 11 после строки 2 дополнить строками 2¹-2³ следующего содержания:

«

2 ¹	12.0	Земельные участки (территории) общего пользования	не подлежат установлению
2 ²	12.0.1	Улично-дорожная сеть	не подлежат установлению
2 ³	12.0.2	Благоустройство территории	не подлежат установлению

».

1.2.12. Таблицу подпункта 12 после строки 4 дополнить строкой 4¹ следующего содержания:

«

4 ¹	12.0.1	Улично-дорожная сеть	не подлежат установлению
----------------	--------	----------------------	--------------------------

».

1.3. Пункт 22 части III изложить в следующей редакции:

«22. Перечень зон с особыми условиями использования территории и основания установления ограничений использования земельных участков и объектов капитального строительства на территории Филиппенковского сельского поселения Бутурлиновского муниципального района Воронежской области

№ п/п	Вид зоны	Основания установления ограничений использования земельных участков и объектов капитального строительства
1	Защитная зона объекта культурного наследия	Приказ управления по охране объектов культурного наследия Воронежской области от 13.08.2019 № 71-01-07/201 «Об утверждении графического описания местоположения границ (с перечнем координат характерных точек этих границ) защитных зон объектов культурного наследия, расположенных на территории Воронежской области»
2	Охранная зона объектов электроэнергетики (объектов электросетевого хозяйства и объектов по производству электрической энергии)	Постановление Правительства Российской Федерации от 24.02.2009 № 160 «О порядке установления охранных зон объектов электросетевого хозяйства и особых условий использования земельных участков, расположенных в границах таких зон» Постановление Правительства Российской Федерации от 18.11.2013 № 1033 «О порядке установления охранных зон объектов по производству электрической энергии и особых условий использования земельных участков, расположенных в границах таких зон»
3	Охранная зона трубопроводов (газопроводов, нефтепроводов и нефтепродуктопроводов, аммиакопроводов)	Федеральный закон от 31.03.1999 № 69-ФЗ «О газоснабжении в Российской Федерации» Постановление Правительства Российской Федерации от 20.11.2000 № 878 «Об утверждении Правил охраны газораспределительных сетей» Постановление Правительства Российской Федерации от 08.09.2017 № 1083 «Об утверждении Правил охраны магистральных газопроводов и о внесении изменений в Положение о представлении в федеральный орган исполнительной власти (его территориальные органы), уполномоченный Правительством Российской Федерации на осуществление государственного кадастрового учета, государственной регистрации прав, ведение Единого государственного реестра недвижимости и предоставление сведений, содержащихся в Едином государственном реестре недвижимости, федеральными органами исполнительной власти, органами государственной власти субъектов

		Российской Федерации и органами местного самоуправления дополнительных сведений, воспроизводимых на публичных кадастровых картах) «Правила охраны магистральных трубопроводов», утвержденные Минтопэнерго России 29.04.1992, постановлением Госгортехнадзора России от 22.04.1992 № 9 Постановление Госгортехнадзора России от 23.11.1994 № 61 «О распространении «Правил охраны магистральных трубопроводов» на магистральные аммиакопроводы»
4	Охранная зона линий и сооружений связи	Постановление Правительства Российской Федерации от 09.06.1995 № 578 «Об утверждении Правил охраны линий и сооружений связи Российской Федерации»
5	Полоса воздушных подходов	Федеральный закон от 01.07.2017 № 135-ФЗ «О внесении изменений в отдельные законодательные акты Российской Федерации в части совершенствования порядка установления и использования приаэродромной территории и санитарно-защитной зоны»
6	Водоохранная зона	Водный кодекс Российской Федерации
7	Прибрежная защитная полоса	Водный кодекс Российской Федерации
8	Зоны санитарной охраны источников питьевого и хозяйственно-бытового водоснабжения, а также устанавливаемые в случаях, предусмотренных Водным кодексом Российской Федерации, в отношении подземных водных объектов зоны специальной охраны	Водный кодекс Российской Федерации СанПиН 2.1.4.1110-02 «Зоны санитарной охраны источников водоснабжения и водопроводов питьевого назначения»
9	Санитарно-защитная зона	Постановление Правительства Российской Федерации от 03.03.2018 № 222 «Об утверждении Правил установления санитарно-защитных зон и использования земельных участков, расположенных в границах санитарно-защитных зон»

».

1.4. В приложении № 2 к Правилам:

1.4.1. Описание местоположения границ общественно-деловой зоны села Елизаветино – ОД/2 изложить в редакции согласно приложению № 2 к настоящему приказу.

1.4.2. Описание местоположения границ зоны природных территорий и защитного озеленения села Елизаветино – Р2/2 изложить в редакции согласно приложению № 3 к настоящему приказу.

1.5. В приложении № 4 к Правилам:

1.5.1. Описание местоположения границ зоны застройки индивидуальными жилыми домами села Патокино – Ж1/4 изложить в редакции согласно приложению № 4 к настоящему приказу.

1.5.2. Описание местоположения границ зоны сельскохозяйственного использования в границах населенного пункта села Патокино – СХ1/4 изложить в редакции согласно приложению № 5 к настоящему приказу.

2. Контроль исполнения настоящего приказа возложить на заместителя руководителя департамента архитектуры и градостроительства Воронежской области – начальника отдела территориального планирования Беляеву С.М.

Руководитель департамента
архитектуры и градостроительства
Воронежской области



А.А. Еренков



ПРАВИЛА ЗЕМЛЕПОЛЬЗОВАНИЯ И ЗАСТРОЙКИ

Карта градостроительного зонирования с отображением зон с особыми условиями использования территории
Филиппенковского сельского поселения Бутурлиновского муниципального района Воронежской области

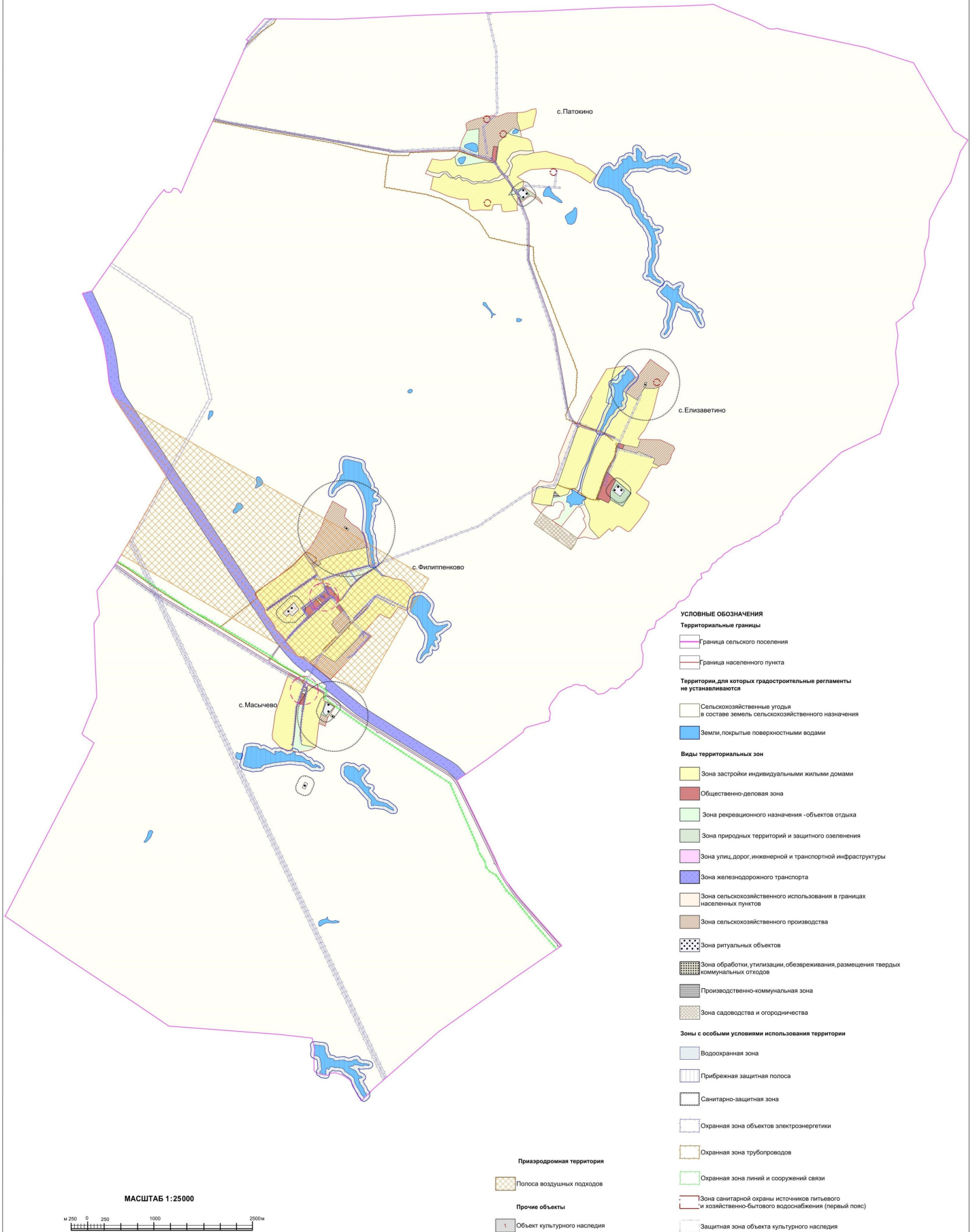

Приложение № 2
к приказу департамента архитектуры
и градостроительства Воронежской области
от 08.08.2022 № 45-01-04/831

«ОПИСАНИЕ МЕСТОПОЛОЖЕНИЯ ГРАНИЦ
Общественно-деловая зона села Елизаветино - ОД/2

(наименование объекта, местоположение границ которого описано
(далее - объект)

Раздел 1

Сведения об объекте		
№ п/п	Характеристики объекта	Описание характеристик
1	2	3
1	Местоположение объекта	Воронежская область, Бутурлиновский муниципальный район, Филипипенковское сельское поселение, село Елизаветино
2	Площадь объекта \pm величина погрешности определения площади ($P \pm \Delta P$)	-
3	Иные характеристики объекта	-

Раздел 2

Сведения о местоположении границ объекта					
1. Система координат: -					
2. Сведения о характерных точках границ объекта					
Обозначение характерных точек границ	Координаты, м		Метод определения координат характерной точки	Средняя квадратическая погрешность положения характерной точки (Mt), м	Описание обозначения точки на местности (при наличии)
	X	Y			
1	2	3	4	5	6
-	-	-	-	-	-
3. Сведения о характерных точках части (частей) границы объекта					
Обозначение характерных точек части границы	Координаты, м		Метод определения координат характерной точки	Средняя квадратическая погрешность положения характерной точки (Mt), м	Описание обозначения точки на местности (при наличии)
	X	Y			
1	2	3	4	5	6
Часть №					
-	-	-	-	-	-



Раздел 4

План границ объекта



Масштаб 1:5000

Используемые условные знаки и обозначения:

	границы территориальной зоны
	характерная точка границ территориальной зоны

Руководитель БУВО «Нормативно-проектный центр»

Подпись  Ю.В.Шальгина Дата « 25 » ноября 2021г.

Место для оттиска печати (при наличии) лица, составившего описание местоположения границ объекта



Приложение № 3
к приказу департамента архитектуры
и градостроительства Воронежской области
от 08.08.2022 № 45-01-04/831

«ОПИСАНИЕ МЕСТОПОЛОЖЕНИЯ ГРАНИЦ

Зона природных территорий и защитного озеленения села Елизаветино - Р2/2

(наименование объекта, местоположение границ которого описано
(далее - объект)

Раздел 1

Сведения об объекте		
№ п/п	Характеристики объекта	Описание характеристик
1	2	3
1	Местоположение объекта	Воронежская область, Бутурлиновский муниципальный район, Филиппенковское сельское поселение, село Елизаветино
2	Площадь объекта \pm величина погрешности определения площади ($P \pm \Delta P$)	-
3	Иные характеристики объекта	-

Раздел 2



Сведения о местоположении границ объекта					
1. Система координат: -					
2. Сведения о характерных точках границ объекта					
Обозначение характерных точек границ	Координаты, м		Метод определения координат характерной точки	Средняя квадратическая погрешность положения характерной точки (Mt), м	Описание обозначения точки на местности (при наличии)
	X	Y			
1	2	3	4	5	6
-	-	-	-	-	-
3. Сведения о характерных точках части (частей) границы объекта					
Обозначение характерных точек части границы	Координаты, м		Метод определения координат характерной точки	Средняя квадратическая погрешность положения характерной точки (Mt), м	Описание обозначения точки на местности (при наличии)
	X	Y			
1	2	3	4	5	6
Часть №					
-	-	-	-	-	-

План границ объекта



Масштаб 1:5000

Используемые условные знаки и обозначения:

	границы территориальной зоны
	характерная точка границ территориальной зоны

Руководитель БУВО «Нормативно-проектный центр»

Подпись  Ю.В. Шалыгина Дата « 25 » ноября 2021 г.

Место для оттиска печати (при наличии) лица, составившего описание местоположения границ объекта



Приложение № 4
к приказу департамента архитектуры
и градостроительства Воронежской области
от 08.08.2022 № 45-01-04/831

«ОПИСАНИЕ МЕСТОПОЛОЖЕНИЯ ГРАНИЦ

Зона застройки индивидуальными жилыми домами села Патокнино - Ж1/4

(наименование объекта, местоположение границ которого описано

(далее - объект)

Раздел 1

Сведения об объекте		
№ п/п	Характеристики объекта	Описание характеристик
1	2	3
1	Местоположение объекта	Воронежская область, Бутурлиновский муниципальный район, Филиппенковское сельское поселение, село Патокнино
2	Площадь объекта \pm величина погрешности определения площади ($P \pm \Delta P$)	-
3	Иные характеристики объекта	-

Раздел 2

Сведения о местоположении границ объекта					
1. Система координат: -					
2. Сведения о характерных точках границ объекта					
Обозначение характерных точек границ	Координаты, м		Метод определения координат характерной точки	Средняя квадратическая погрешность положения характерной точки (Mt), м	Описание обозначения точки на местности (при наличии)
	X	Y			
1	2	3	4	5	6
-	-	-	-	-	-
3. Сведения о характерных точках части (частей) границы объекта					
Обозначение характерных точек части границы	Координаты, м		Метод определения координат характерной точки	Средняя квадратическая погрешность положения характерной точки (Mt), м	Описание обозначения точки на местности (при наличии)
	X	Y			
1	2	3	4	5	6
Часть №					
-	-	-	-	-	-

Раздел 3

Сведения о местоположении измененных (уточненных) границ объекта							
1. Система координат: МСК - 36, зона 2							
2. Сведения о характерных точках границ объекта							
Обозначение характерных точек границ	Существующие координаты, м		Измененные (уточненные) координаты, м		Метод определения координат характерной точки	Средняя квадратическая погрешность положения характерной точки (Мт), м	Описание обозначения точки на местности (при наличии)
	X	Y	X	Y			
1	2	3	4	5	6	7	8
1	418055.18	2201043.18	-	-	Картометрический	1.00	-
2	418178.84	2201048.69	-	-	Картометрический	1.00	-
3	418181.90	2201139.03	-	-	Картометрический	1.00	-
4	418210.83	2201234.35	-	-	Картометрический	1.00	-
5	418223.73	2201252.65	-	-	Картометрический	1.00	-
6	418237.68	2201327.14	-	-	Картометрический	1.00	-
7	418180.93	2201334.58	-	-	Картометрический	1.00	-
8	417967.98	2201282.24	-	-	Картометрический	1.00	-
9	417901.59	2201092.99	-	-	Картометрический	1.00	-
1	418055.18	2201043.18	-	-	Картометрический	1.00	-
10	417313.11	2199683.42	-	-	Картометрический	1.00	-
11	417478.22	2199756.40	-	-	Картометрический	1.00	-
12	417458.53	2199884.56	-	-	Картометрический	1.00	-
13	417462.17	2199946.69	-	-	Картометрический	1.00	-
14	417473.90	2200040.53	-	-	Картометрический	1.00	-
15	417514.51	2200102.08	-	-	Картометрический	1.00	-
16	417420.15	2200115.24	-	-	Картометрический	1.00	-
17	417375.23	2200138.91	-	-	Картометрический	1.00	-
18	417376.15	2200213.30	-	-	Картометрический	1.00	-
19	417431.31	2200555.89	-	-	Картометрический	1.00	-
20	417417.10	2200693.33	-	-	Картометрический	1.00	-
21	417409.83	2200712.74	-	-	Картометрический	1.00	-
22	417402.19	2200719.57	-	-	Картометрический	1.00	-
23	417384.48	2200726.06	-	-	Картометрический	1.00	-
24	417352.28	2200739.70	-	-	Картометрический	1.00	-
25	417323.56	2200755.63	-	-	Картометрический	1.00	-
26	417296.40	2200774.03	-	-	Картометрический	1.00	-
27	417250.18	2200812.85	-	-	Картометрический	1.00	-
28	-	-	417249.12	2200811.67	Картометрический	1.00	-
29	-	-	417244.61	2200815.43	Картометрический	1.00	-
30	-	-	417242.07	2200803.86	Картометрический	1.00	-
31	417186.37	2200742.09	-	-	Картометрический	1.00	-
32	417188.69	2200716.40	-	-	Картометрический	1.00	-
33	417140.85	2200616.48	-	-	Картометрический	1.00	-
34	417157.27	2200540.99	-	-	Картометрический	1.00	-

1	2	3	4	5	6	7	8
35	417137.76	2200523.97	-	-	Картометрический	1.00	-
36	417140.84	2200478.62	-	-	Картометрический	1.00	-
37	417129.71	2200376.40	-	-	Картометрический	1.00	-
38	417179.69	2200292.35	-	-	Картометрический	1.00	-
39	417191.50	2200220.18	-	-	Картометрический	1.00	-
40	417196.17	2200205.47	-	-	Картометрический	1.00	-
41	417223.83	2200183.66	-	-	Картометрический	1.00	-
42	417230.94	2200152.72	-	-	Картометрический	1.00	-
43	417204.64	2200109.35	-	-	Картометрический	1.00	-
44	417197.23	2200092.26	-	-	Картометрический	1.00	-
45	417200.67	2200074.83	-	-	Картометрический	1.00	-
46	417203.00	2200058.00	-	-	Картометрический	1.00	-
47	417219.38	2200047.00	-	-	Картометрический	1.00	-
48	417284.19	2199983.43	-	-	Картометрический	1.00	-
49	417284.81	2199918.38	-	-	Картометрический	1.00	-
50	417260.32	2199850.07	-	-	Картометрический	1.00	-
51	417281.45	2199737.95	-	-	Картометрический	1.00	-
10	417313.11	2199683.42	-	-	Картометрический	1.00	-
52	417420.91	2200725.53	-	-	Картометрический	1.00	-
53	417432.00	2200726.35	-	-	Картометрический	1.00	-
54	417661.28	2200755.24	-	-	Картометрический	1.00	-
55	417729.46	2200764.30	-	-	Картометрический	1.00	-
56	417870.47	2200904.40	-	-	Картометрический	1.00	-
57	417842.96	2200953.08	-	-	Картометрический	1.00	-
58	417804.90	2201108.69	-	-	Картометрический	1.00	-
59	417786.17	2201198.49	-	-	Картометрический	1.00	-
60	417749.81	2201249.46	-	-	Картометрический	1.00	-
61	417603.99	2201289.54	-	-	Картометрический	1.00	-
62	417598.59	2201202.06	-	-	Картометрический	1.00	-
63	417607.35	2201095.13	-	-	Картометрический	1.00	-
64	417574.05	2200977.78	-	-	Картометрический	1.00	-
65	417531.68	2200938.79	-	-	Картометрический	1.00	-
66	417503.86	2200928.86	-	-	Картометрический	1.00	-
67	417466.17	2200888.83	-	-	Картометрический	1.00	-
68	417438.14	2200892.54	-	-	Картометрический	1.00	-
69	417400.63	2200924.85	-	-	Картометрический	1.00	-
70	417368.39	2200930.64	-	-	Картометрический	1.00	-
71	417266.67	2200869.17	-	-	Картометрический	1.00	-
72	417247.59	2200840.38	-	-	Картометрический	1.00	-
73	417307.91	2200789.19	-	-	Картометрический	1.00	-
74	417333.52	2200771.83	-	-	Картометрический	1.00	-
75	417360.62	2200756.80	-	-	Картометрический	1.00	-
76	417391.14	2200743.87	-	-	Картометрический	1.00	-
77	417403.71	2200739.18	-	-	Картометрический	1.00	-
78	417411.86	2200734.85	-	-	Картометрический	1.00	-
52	417420.91	2200725.53	-	-	Картометрический	1.00	-
79	417020.61	2199733.77	-	-	Картометрический	1.00	-
80	417213.45	2199776.75	-	-	Картометрический	1.00	-
81	417195.86	2199867.98	-	-	Картометрический	1.00	-

1	2	3	4	5	6	7	8
82	417255.81	2199926.42	-	-	Картометрический	1.00	-
83	417255.75	2199970.67	-	-	Картометрический	1.00	-
84	417216.13	2200001.87	-	-	Картометрический	1.00	-
85	417194.80	2200035.21	-	-	Картометрический	1.00	-
86	417184.47	2200092.28	-	-	Картометрический	1.00	-
87	417167.39	2200114.87	-	-	Картометрический	1.00	-
88	417201.33	2200156.64	-	-	Картометрический	1.00	-
89	417199.39	2200180.79	-	-	Картометрический	1.00	-
90	417148.83	2200216.42	-	-	Картометрический	1.00	-
91	417155.01	2200281.92	-	-	Картометрический	1.00	-
92	417103.15	2200364.99	-	-	Картометрический	1.00	-
93	417101.43	2200411.17	-	-	Картометрический	1.00	-
94	417116.53	2200449.46	-	-	Картометрический	1.00	-
95	417112.82	2200542.65	-	-	Картометрический	1.00	-
96	417122.86	2200656.91	-	-	Картометрический	1.00	-
97	417149.59	2200721.36	-	-	Картометрический	1.00	-
98	417149.28	2200756.99	-	-	Аналитический	0.10	-
99	417149.17	2200769.28	-	-	Картометрический	1.00	-
100	417194.05	2200859.97	-	-	Картометрический	1.00	-
101	417114.14	2200921.51	-	-	Картометрический	1.00	-
102	417029.89	2200976.31	-	-	Картометрический	1.00	-
103	417022.54	2200979.96	-	-	Картометрический	1.00	-
104	417017.99	2200979.37	-	-	Картометрический	1.00	-
105	417014.93	2200975.87	-	-	Картометрический	1.00	-
106	417011.89	2200969.43	-	-	Картометрический	1.00	-
107	416999.63	2200977.30	-	-	Картометрический	1.00	-
108	416987.12	2200955.40	-	-	Картометрический	1.00	-
109	416933.55	2200912.16	-	-	Картометрический	1.00	-
110	416944.63	2200999.34	-	-	Картометрический	1.00	-
111	416958.14	2201022.87	-	-	Картометрический	1.00	-
112	416909.77	2201054.48	-	-	Картометрический	1.00	-
113	416889.22	2201062.90	-	-	Картометрический	1.00	-
114	416886.18	2201051.94	-	-	Картометрический	1.00	-
115	416805.51	2201043.48	-	-	Картометрический	1.00	-
116	416735.43	2201041.01	-	-	Картометрический	1.00	-
117	416700.56	2201051.93	-	-	Картометрический	1.00	-
118	416678.59	2200862.89	-	-	Картометрический	1.00	-
119	416687.77	2200819.57	-	-	Картометрический	1.00	-
120	416791.28	2200800.84	-	-	Картометрический	1.00	-
121	416788.55	2200685.46	-	-	Картометрический	1.00	-
122	416749.73	2200671.09	-	-	Картометрический	1.00	-
123	416705.11	2200663.92	-	-	Картометрический	1.00	-
124	416710.43	2200507.04	-	-	Картометрический	1.00	-
125	416696.93	2200374.54	-	-	Картометрический	1.00	-
126	416719.79	2200326.33	-	-	Картометрический	1.00	-
127	416869.65	2200303.74	-	-	Картометрический	1.00	-
128	416872.13	2200165.17	-	-	Картометрический	1.00	-
129	416915.66	2199997.13	-	-	Картометрический	1.00	-
130	416981.50	2199841.76	-	-	Картометрический	1.00	-
79	417020.61	2199733.77	-	-	Картометрический	1.00	-

Рисунок 4
 План территории



Нанесены условные знаки и обозначения:

— граница территории

— граница территории

— граница территории

Рассмотрено в 2021 году
 Подпись: _____
 М.П. _____

Рассмотрено в 2021 году
 Подпись: _____
 М.П. _____

Масштаб 1:500

Приложение № 5
к приказу департамента архитектуры
и градостроительства Воронежской области
от 08.08.2022 № 45-01-04/831

«ОПИСАНИЕ МЕСТОПОЛОЖЕНИЯ ГРАНИЦ

Зона сельскохозяйственного использования в границах населенного пункта
села Патокино - СХ1/4

(наименование объекта, местоположение границ которого описано
(далее - объект)

Раздел 1

Сведения об объекте		
№ п/п	Характеристики объекта	Описание характеристик
1	2	3
1	Местоположение объекта	Воронежская область, Бутурлиновский муниципальный район, Филиппенковское сельское поселение, село Патокино
2	Площадь объекта \pm величина погрешности определения площади ($P \pm \Delta P$)	-
3	Иные характеристики объекта	-

Раздел 2

Сведения о местоположении границ объекта					
1. Система координат: -					
2. Сведения о характерных точках границ объекта					
Обозначение характерных точек границ	Координаты, м		Метод определения координат характерной точки	Средняя квадратическая погрешность положения характерной точки (Mt), м	Описание обозначения точки на местности (при наличии)
	X	Y			
1	2	3	4	5	6
-	-	-	-	-	-
3. Сведения о характерных точках части (частей) границы объекта					
Обозначение характерных точек части границы	Координаты, м		Метод определения координат характерной точки	Средняя квадратическая погрешность положения характерной точки (Mt), м	Описание обозначения точки на местности (при наличии)
	X	Y			
1	2	3	4	5	6
Часть №					
-	-	-	-	-	-

Раздел 3

Сведения о местоположении измененных (уточненных) границ объекта							
1. Система координат: МСК - 36, зона 2							
2. Сведения о характерных точках границ объекта							
Обозначение характерных точек границ	Существующие координаты, м		Измененные (уточненные) координаты, м		Метод определения координат характерной точки	Средняя квадратическая погрешность положения характерной точки (Мт), м	Описание обозначения точки на местности (при наличии)
	X	Y	X	Y			
1	2	3	4	5	6	7	8
1	417256.56	2199657.74	-	-	Картометрический	1.00	-
2	417313.11	2199683.42	-	-	Картометрический	1.00	-
3	417281.45	2199737.95	-	-	Картометрический	1.00	-
4	417260.32	2199850.07	-	-	Картометрический	1.00	-
5	417284.81	2199918.38	-	-	Картометрический	1.00	-
6	417284.19	2199983.43	-	-	Картометрический	1.00	-
7	417219.38	2200047.00	-	-	Картометрический	1.00	-
8	417203.00	2200058.00	-	-	Картометрический	1.00	-
9	417200.67	2200074.83	-	-	Картометрический	1.00	-
10	417197.23	2200092.26	-	-	Картометрический	1.00	-
11	417204.64	2200109.35	-	-	Картометрический	1.00	-
12	417230.94	2200152.72	-	-	Картометрический	1.00	-
13	417223.83	2200183.66	-	-	Картометрический	1.00	-
14	417196.17	2200205.47	-	-	Картометрический	1.00	-
15	417191.50	2200220.18	-	-	Картометрический	1.00	-
16	417179.69	2200292.35	-	-	Картометрический	1.00	-
17	417129.71	2200376.40	-	-	Картометрический	1.00	-
18	417140.84	2200478.62	-	-	Картометрический	1.00	-
19	417137.76	2200523.97	-	-	Картометрический	1.00	-
20	417157.27	2200540.99	-	-	Картометрический	1.00	-
21	417140.85	2200616.48	-	-	Картометрический	1.00	-
22	417188.69	2200716.40	-	-	Картометрический	1.00	-
23	417186.37	2200742.09	-	-	Картометрический	1.00	-
24	-	-	417242.07	2200803.86	Картометрический	1.00	-
25	-	-	417244.61	2200815.43	Картометрический	1.00	-
26	-	-	417249.12	2200811.67	Картометрический	1.00	-
27	417250.18	2200812.85	-	-	Картометрический	1.00	-
28	417203.91	2200852.47	-	-	Картометрический	1.00	-
29	417194.05	2200859.97	-	-	Картометрический	1.00	-
30	417149.17	2200769.28	-	-	Картометрический	1.00	-
31	417149.28	2200756.99	-	-	Аналитический	0.10	-
32	417149.59	2200721.36	-	-	Картометрический	1.00	-
33	417122.86	2200656.91	-	-	Картометрический	1.00	-
34	417112.82	2200542.65	-	-	Картометрический	1.00	-
35	417116.53	2200449.46	-	-	Картометрический	1.00	-
36	417101.43	2200411.17	-	-	Картометрический	1.00	-

Рядка 4

План границ объекта

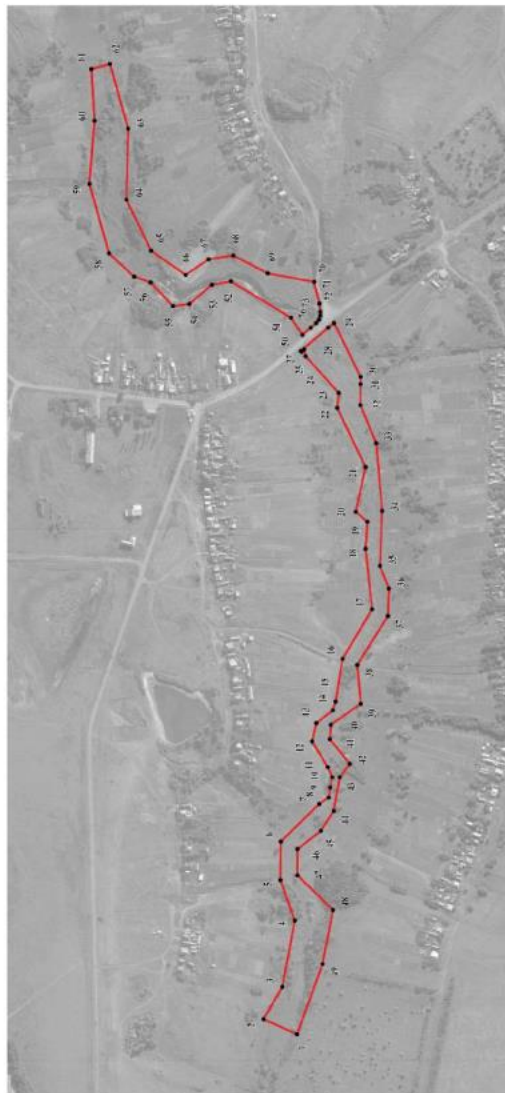

Используемые условные знаки и обозначения:



Руководитель ИОУ «Городово-проектный центр»
Подпись: О.В. Шалагина Дата: « 25 » ноября 2021г.

Место для отрыва (участок (участки) анализа) описание местоположения границ объекта

Масштаб 1:5000