



УКАЗ

ГУБЕРНАТОРА БРЯНСКОЙ ОБЛАСТИ

от 20 марта 2019 г. № 42
г. Брянск

Об утверждении сводного плана тушения
лесных пожаров на территории Брянской
области на период пожароопасного сезона
2019 года

В целях своевременного осуществления мер пожарной безопасности и тушения лесных пожаров, в соответствии со статьями 51 – 53.8, 83 Лесного кодекса Российской Федерации, Правилами пожарной безопасности в лесах, утвержденными постановлением Правительства Российской Федерации от 30 июня 2007 года № 417, постановлением Правительства Российской Федерации от 18 мая 2011 года № 378 «Об утверждении Правил разработки сводного плана тушения лесных пожаров на территории субъекта Российской Федерации»

ПОСТАНОВЛЯЮ:

1. Утвердить прилагаемый сводный план тушения лесных пожаров на территории Брянской области на период пожароопасного сезона 2019 года.
2. Контроль за исполнением настоящего указа возложить на вице-губернатора Брянской области Резунова А.Г.

Губернатор



А.В. Богомаз

Г У Б Е Р Н А Т В Е Р Ж Д А Ю :
Губернатор Брянской области



А.В. Богомаз
2019г

С О Г Л А С О В А Н О :
Заместитель Министра природных ресурсов
и экологии Российской Федерации,
руководитель Федерального агентства
лесного хозяйства

И.В. Валентик
« 22 » 2019г



СВОДНЫЙ ПЛАН тушения лесных пожаров на территории Брянской области

на период пожароопасного сезона 2019 года

Брянск

2019 г.

ЛИСТ СОГЛАСОВАНИЯ

к Сводному плану тушения лесных пожаров
на территории Брянской области
на период пожароопасного сезона 2019 года

Согласовано:

Начальник управления лесами
Брянской области



В.И. Дзубан

26 февраля 2019 года

Начальник Главного управления МЧС России
по Брянской области, генерал-майор внутренней службы

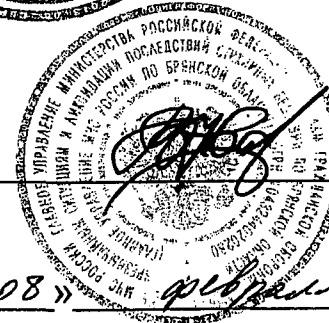

В. С. Уваркин

« 08 » февраля 2019 года

I. Общие положения.....	5
1. Общая характеристика лесов на территории Брянской области.....	5
2. Информация об органах государственной власти, их территориальных подразделениях, осуществляющих организацию тушения лесных пожаров, а так же о государственных учреждениях и других организациях, осуществляющих работы по тушению лесных пожаров и осуществлению мер пожарной безопасности.	9
3. Сведения о природной пожарной опасности.	9
4. Информация об ответственных лицах, осуществляющих организацию охраны лесов от пожаров.....	12
5. Информация о лицах, ответственных за организацию тушения лесных пожаров на территории муниципальных образований Брянской области.....	14
6. Информация о лицах, допущенных к руководству тушения лесных пожаров	21
II. Меры по охране земель и земельных участков, имеющих общую границу с лесничествами и лесопарками, а так же меры по противопожарному обустройству населенных пунктов, объектов экономики и инфраструктуры, расположенных на таких землях и земельных участках.....	38
III. Перечень и состав лесопожарных формирований, пожарной техники и оборудования, порядок привлечения и использования таких средств в соответствии с уровнем пожарной опасности в лесах	46
1. Перечень лесопожарных формирований, осуществляющих охрану лесов от пожаров.....	46
2. Состав лесопожарных формирований, пожарной техники и оборудования	52
3. Перечень сил и средств подразделений пожарной охраны и аварийно-спасательных формирований, которые могут быть привлечены в установленном порядке к тушению лесных пожаров	65
Силы и средства подразделений пожарной охраны привлекаются для ликвидации чрезвычайной ситуации в лесах, возникшей вследствие лесных пожаров в соответствии с Постановлением Правительства Российской Федерации от 02.12.2017 №1464, а также на основании соглашений, договоров заключенных с Министерства Российской Федерации по делам гражданской обороны, чрезвычайным ситуациям и ликвидации последствий стихийных бедствий - органами, специально уполномоченными решать задачи гражданской обороны и задачи по предупреждению и ликвидации чрезвычайных ситуаций.	80
4. Силы и средства, которые могут быть привлечены для борьбы с лесными пожарами.....	81
5. Порядок привлечения и использования лесопожарных формирований, подразделений пожарной охраны и аварийно-спасательных формирований, иных юридических лиц, которые могут быть привлечены в установленном порядке к тушению лесных пожаров, в соответствии с уровнем пожарной опасности в лесах	118
IV. Мероприятия по координации работ, связанных с тушением лесных пожаров.....	146

Информация об организации и функционировании соответствующих комиссий, штабов и групп по тушению лесных пожаров (включая их персональный состав, график работы и др.).....	146
V. Меры по созданию резерва пожарной техники и оборудования, противопожарного снаряжения и противопожарного инвентаря, транспортных средств и горюче-смазочных материалов. Перечень лесопожарных формирований, пожарной техники и оборудования, подлежащих включению в межрегиональный план маневрирования лесопожарных формирований, пожарной техники и оборудования.	176
1. Меры по созданию резерва пожарной техники и оборудования, противопожарного снаряжения и инвентаря, транспортных средств и горюче-смазочных материалов	176
2. Перечень лесопожарных формирований, пожарной техники и оборудования, подлежащих включению в межрегиональный план маневрирования лесопожарных формирований, пожарной техники и оборудования	179
3. Посадочные площадки для самолетов и вертолетов, используемых в целях проведения авиационных работ по охране и защите лесов	183
VI. Сводная информация о готовности Брянской области к пожароопасному сезону	185
Графическая часть сводного плана тушения лесных пожаров на территории Брянской области.....	186

I. Общие положения

1. Общая характеристика лесов на территории Брянской области

Брянская область расположена на юго-западе Центрального района европейской части Российской Федерации между 54002'-51050' северной широты и 31014'-35020' восточной долготы и входит в состав Центрального экономического района и Центрального федерального округа РФ. Брянская область граничит на северо-западе со Смоленской областью, на северо-востоке - с Калужской, на востоке с Орловской, на юго-востоке - с Курской областями, на западе и юго-западе – с республикой Беларусь, на юге – с Украиной. Административный центр - город Брянск.

Согласно метеорологическим показателям, климат области является умеренно континентальным с тёплым летом и умеренно холодной зимой. Среднегодовая температура воздуха постепенно повышается с севера на юг от +4,5° (Рогнедино) до +5,9° (Севск). Среднегодовая температура воздуха составляет +5,4°С.

Средняя многолетняя температура воздуха самого холодного месяца (января) -5,4°С, а самого теплого (июля) +17,9°С. Продолжительность теплого времени года ($T > 0^{\circ}\text{C}$) – 217-234 суток, продолжительность вегетационного периода ($T > 5^{\circ}\text{C}$) – 180-190 суток, продолжительность активной вегетации ($T > 10^{\circ}\text{C}$) – 136-154 суток. Средняя относительная влажность воздуха составляет 70-75%.

Среднегодовое количество осадков 550-600 мм. По количеству осадков Брянская область относится к умеренно увлажнённым районам. Среднегодовое количество осадков колеблется от 560 до 640 мм. Наибольшее количество их выпадает на северо-западе, а наименьшее — в районе узкой полосы Трубчевск — Новозыбков — Клинцы (500—550 мм). На остальной части территории осадки выпадают в количестве 550—600 мм. Наибольшее количество осадков выпадает в июле, а наименьшее — в зимние месяцы.

На территории области преобладают подзолистые, дерново-подзолистые и серые лесные почвы. На зандровых равнинах севера и запада, в условиях более влажного климата и более глубокого промывания, преобладают подзолистые и дерново-подзолисто-глеевые почвы (занимающие примерно 65% площади области), на юге и востоке, где осадков меньше — серые лесные почвы (около 25% площади). Менее распространены аллювиальные, торфяно-болотные и перегнойно-карбонатные почвы (10%).

Климатические условия и рельеф области благоприятствовали образованию довольно густой речной сети, отличительной особенностью которой является значительная разветвленность и неравномерное размещение по территории. По густоте речной сети (0,37 км/км²) Брянская область превышает средний показатель по Российской Федерации (0,26 км/км²). Больше всего рек на востоке и в центре области. Почти все реки Брянской области относятся к

бассейну Днепра. В северо-восточной части Брянского района проходит линия Волго-Днепровского водораздела, где расположены истоки рек бассейна Оки: Ресеты, Вытебети, Лубны и Цона.

Главной водной артерией области является река Десна. Длина реки – 1130 км, протяженность в пределах области 413 км. Площадь водосбора 88,4 тыс. км², в пределах области 22,1 тыс. км². На территории области насчитывается 49 крупных озёр. Общая площадь озёр составляет около 3,5 тыс. га. В подавляющем большинстве по своим размерам озёра относятся к малым водоёмам с площадью до 20 га.

Полезные ископаемые. Осадочные породы используются как минерально строительное сырьё (песок, глина, трепел, мел). Известны значительные залежи сапропеля и торфа. Торфяники в пределах региона занимают 820 км² (наиболее крупные месторождения – Кожановское, Ректа, Чистое, Тёплое и Вязовское). Известны 44 месторождения фосфоритов (запасы превышают 150 млн т); разрабатывается только Полпинское. Брянская область – родина промышленной добычи и переработки торфа и фосфоритов в России.

Большая протяженность области с запада на восток обусловила большое разнообразие её природных условий (геологическое строение местности, рельеф, климат, почвы и др.). Через область проходит граница таёжной и широколиственно-лесной зон. На севере распространены подтаёжные елово-широколиственные леса, по левобережью Десны сохранились большие массивы сосновых лесов, на крайнем юго-востоке встречаются типичные южнорусские дубравы, а в западную часть области заходят широколиственные леса с грабом, характерные для центральной Европы.

Радиационная обстановка на территории Брянской области обусловлена аварией на ЧАЭС 1986 г. Основными дозообразующими радионуклидами являются ¹³⁷Cs и ⁹⁰Sr.

Общая площадь лесного фонда Брянской области, загрязненного радионуклидами, составила на 01.01.2018 г. 238069 га (19,2 % от общей площади лесов):

- зона загрязнения до 0,99 Ки/ км² – 11525 га (4,8% от общей площади загрязнения),
- зона загрязнения 1-4,99 Ки/км² – 124904 га (52,5 %),
- зона загрязнения 5,0- 14,99 Ки/км² – 84188 га (35,4%),
- зона загрязнения 15,0-39,99 Ки/км² -16623 га (7%),
- зона загрязнения 40 Ки/км² и более – 829 га (0,4%)

Таким образом, природно-климатические условия в целом благоприятны для произрастания лесной растительности, но резкие отклонения погодных условий от средних показателей – засушливые периоды, ухудшающие условия для прорастания семян и развития всходов, поздние весенние заморозки (средняя дата окончания весенних заморозков – 9-16 мая) и ранние осенние заморозки (первые ночные заморозки) бывают иногда в конце августа,)

значительно сокращают период активной вегетации, отрицательно влияют на рост и развитие насаждений, особенно молодняков и лесных культур.

Сведения о распределении площади лесов области.

Общая площадь лесов на территории Брянской области по состоянию на 01.01.2018 года составляет 1237,2 тыс. га.(35,5% от общей площади области), в том числе:

- на землях лесного фонда - 1208,7 тыс. га (97,7 %);
- на землях населенных пунктов - 4,8 тыс.га (0,4%);
- на землях обороны и безопасности - 8,7 тыс.га (0,7%);
- на землях особо охраняемых природных территорий - 12,2 тыс.га (1,0%).
- на землях иных категорий- 2,8 тыс.га (0,2%).

Исполнительным органом государственной власти Брянской области в сфере лесных отношений по Брянской области в Центральном Федеральном округе является Управление лесами Брянской области. В его ведении находятся леса, расположенные на землях лесного фонда – 1208,7 тыс.га или 97,7% общей площади лесов области.

Общая площадь лесов на территории области составляет 1237,1 тыс.га (32,9%), по сравнению с 2017 годом изменений не произошло, в том числе леса, расположенные на землях лесного фонда – 1208,7 тыс. га, леса, расположенные на землях обороны и безопасности – 8,6 тыс. га, леса, расположенные на землях особо охраняемых природных территорий – 12,2 тыс. га. Защитные леса занимают 54% общей площади лесов области.

Пожароопасный сезон на территории Брянской области в среднем начинается с I декады апреля и заканчивается в I декаде октября. Сроки начала и окончания пожароопасного сезона для каждого из 27 муниципальных районов области варьируются в зависимости от территориального расположения. Так на юге области пожароопасный сезон начинается 20 марта и заканчивается 10 октября (Суземский, Севский, Комаричский районы), наступление пожароопасного сезона отмечается 10 апреля, окончание – 1 октября. В районах, расположенных на севере области (Дятьковский, Рогнединский, Дубровский) 20 апреля в северной ее части. Средняя продолжительность пожароопасного сезона на территории области составляет 190 суток.

Средний класс природной пожарной опасности лесов области составляет II.9, причем площадь лесов, относящаяся к I классу природной пожарной опасности составляет 16,1 % от общей площади лесов, ко II классу – 14,5 %, к III классу – 33,8 %, к IV – 33,2 %, к V классу – 2,4 %.

Особо охраняемые природные территории (ООПТ) Брянской области
Федеральное государственное бюджетное учреждение
«Государственный природный биосферный заповедник «Брянский лес»

Федеральное государственное бюджетное учреждение «Государственный природный биосферный заповедник «Брянский лес» действует на основании Устава, утвержденного приказом Минприроды России от 22.01.2019 г. № 26. Земли и недра ФГБУ «Государственный природный биосферный заповедник «Брянский лес» переданы в постоянное (бессрочное) пользование на основании постановления Совета Министров РСФСР от 14.07.1987 г. № 294 и приказа

Министерства природных ресурсов РФ от 30.05.2018 г. № 229 «Об утверждении Положения о государственном природном биосферном заповеднике "Брянский лес"»

Государственный природный биосферный заповедник «Брянский лес», леса которого расположены на землях особо охраняемых природных территорий, учреждён 14 июля 1987 года на территории Суземского и Трубчевского муниципальных районов Брянской области. Он является природоохранным, научно-исследовательским и эколого-просветительским учреждением федерального значения.

Общая площадь «Государственного природного биосферного заповедника «Брянский лес» составляет 12192 га, он занимает около 1 % лесов области.

«Государственный природный биосферный заповедник «Брянский лес» (далее «ГТБЗ «Брянский лес») полностью расположен в пределах зоны хвойно-широколиственных лесов, лесной район хвойно-широколиственных лесов Европейской части Российской Федерации.

Большую часть территории заповедника занимают сосновые леса (зеленомошные, малиниковые, дубово-сосновые) – 37%, а также производные от них сообщества – 28%. Широколиственные леса фрагментарны и приурочены, в основном, к поймам (ясеновые и дубово-ясеновые леса) и к морено-зандровым равнинам (хвойно-широколиственные леса), они занимают около 17% территории. Около 18% территории заповедника покрыто болотами разных типов.

Климат района расположения заповедника умеренно континентальный с чётко выраженными сезонами года: умеренно жарким и влажным летом и умеренно холодной зимой. Среднестатистические сроки начала пожароопасного сезона – 25 марта, окончания – 5 октября. Средняя продолжительность пожароопасного сезона - 195 календарных дней.

Насаждения заповедника характеризуются низким и средним классом природной пожарной опасности. Территория распределяется следующим образом: 1 класс – 2,6 %, 2 класс – 10,8 %, 3 класс – 13,8 %, 4 класс – 64 %, 5 класс – 8,2 %. Средний класс природной пожарной опасности лесов заповедника составляет 3,6.

Брянское лесничество Минобороны России – филиал ФГКУ «УЛХиП» Минобороны России расположено на территории 7-ми муниципальных районах области – Брянском, Дятьковском, Дубровском, Жуковском, Карачевском, Климовском, Почепском и занимает площадь 8655 га, что составляет менее 0,7 % лесов области.

Средний класс природной пожарной опасности составляет III,4, а распределение по классам выглядит следующим образом: I - менее 1%, II - 17%, III – 34%, IV – 36%, V – 12% от общей площади лесов лесничества. Средняя продолжительность пожароопасного сезона на территории Брянского лесничества составляет 200 календарных дней. Среднестатистические сроки пожароопасного сезона – 25 марта, окончание - 10 октября.

2. Информация об органах государственной власти, их территориальных подразделениях, осуществляющих организацию тушения лесных пожаров, а так же о государственных учреждениях и других организациях, осуществляющих работы по тушению лесных пожаров и осуществлению мер пожарной безопасности.

Управление лесами Брянской области является исполнительным органом государственной власти Брянской области по осуществлению полномочий, возложенных в соответствии с законодательством на исполнительные органы субъектов Российской Федерации в области лесных отношений. Юридический адрес: 241050, г. Брянск, ул. Калинина, 34. Начальник управления Дзубан Владимир Иванович, тел.: 8(4832)74-21-86.

Тушение лесных пожаров на территории лесного фонда Брянской области осуществляется подведомственным управлением лесами Брянской области государственным бюджетным учреждением Брянской области «Лесопожарная служба», в состав которой входят 18 лесопожарных участков, рассредоточенных на территории области. Юридический адрес учреждения: 241050, Брянская область, Брянский район, п. Свень - Транспортная, ул. Зеленый Бор, д. 2, тел. 8 (4832) 64-62-97. Директор ГБУ Брянской области Лесопожарная служба – Ефременко Иван Алексеевич. Осуществление мер пожарной безопасности на территории лесного фонда производится так же силами арендаторов лесных участков (таблица 4 раздела 3). Тушение лесных пожаров на территории ООПТ федерального значения осуществляется силами ГПБЗ «Брянский лес». Тушение лесных пожаров на территории земель обороны и безопасности осуществляется силами Брянского лесничества Минобороны России – филиала «ФГКУ УЛХиП Минобороны России» (таблица 1 раздела 3).

3. Сведения о природной пожарной опасности.

Лесной фонд области дифференцирован по пяти классам природной пожарной опасности. Характеристика лесов Брянской области в соответствии с природной пожарной опасностью приведена в таблице ниже.

№ п/п	Наименование лесничества	Площадь, га	Средний
-------	--------------------------	-------------	---------

		Общая	по классам природной пожарной опасности					класс природной пожарной опасности
			I	II	III	IV	V	
1	2	3	4	5	6	7	8	9
Земли лесного фонда								
1	ГКУ Брянской области «Брасовское лесничество»	47429	9889	2485	14995	18950	1110	3,0
2	ГКУ Брянской области «Брянское лесничество»	62250	10375	13936	23597	13839	503	2,7
3	ГКУ Брянской области «Выгоничское лесничество»	55502	5224	3263	17815	26982	2218	3,3
4	ГКУ Брянской области «Дятьковское лесничество»	105698	26676	6947	28182	42627	1266	2,9
5	ГКУ Брянской области «Дубровское лесничество»	51171	522	1555	15128	35115	555	3,5
6	ГКУ Брянской области «Жуковское лесничество»	50609	7922	10724	14888	16990	85	2,8
7	ГКУ Брянской области «Злынковское лесничество»	91240	17786	20148	29966	19473	3867	2,7
8	ГКУ Брянской области «Карачевское лесничество»	84365	10999	26815	28290	16608	1653	2,7
9	ГКУ Брянской области «Клетнянское лесничество»	96427	283	6154	35224	54050	716	3,5
10	ГКУ Брянской области «Клинцовское лесничество»	89308	2191	20283	36607	27171	3056	3,1
11	ГКУ Брянской области «Мглинское лесничество»	41854	7524	4680	13936	15374	340	2,9
12	ГКУ Брянской области «Навлинское лесничество»	120435	40961	17210	39442	19972	2850	2,4
13	ГКУ Брянской области «Почепское лесничество»	42239	12111	895	13231	15763	239	2,8
14	ГКУ Брянской области «Севское лесничество»	25744	2240	1143	3123	17147	2091	3,6
15	ГКУ Брянской области «Суземское лесничество»	80385	17441	6944	31122	21769	3109	2,8
16	ГКУ Брянской области «Трубчевское лесничество»	69636	22540	4769	15491	24140	2696	2,7
17	ГКУ Брянской области «Унечское лесничество»	83716	1720	20881	43597	16633	885	2,9
18	ГКУ Брянской области «Учебно-опытное лесничество»	10074	286	2553	6388	847	0	2,8
«-»	Итого по управлению лесами Брянской области	1208685	196790	174186	411684	398781	27244	2,9
Земли особо охраняемых природных территорий								
19	Леса Государственного природного биосферного заповедника «Брянский лес»	12192	316	1318	1683	7876	999	3,6
«-»	Итого							
Земли обороны и безопасности								
20	Леса Брянского лесничества Минобороны России – филиала ФГКУ «УЛХиП» Минобороны России	8603	86	1442	2923	3114	1038	3,4
«-»	Итого							

21	Леса на землях населенных пунктов	4786	955	1394	1256	870	311	2,6
22	Леса на землях иных категорий	2788	830	941	623	395	0	2,2
Итого по Брянской области:	22	1237054	198977	179281	418169	411036	29592	2,9

Руководитель

В.И. Дзубан

(Ф.И.О.)

(подпись)

Должностное лицо,
ответственное
за составление формы

ведущий консультант

(должность)

Н.В. Коваленко

(Ф.И.О.)

(подпись)

8(4832) 663808

(контактный телефон)

09.01.2019 г

(дата составления документа)

Средний класс природной пожарной опасности лесов Брянской области составляет II,9.

Тушение пожаров в лесах, отнесенных к землям населенных пунктов, землям иных категорий, городским лесам осуществляется силами государственной противопожарной службы в соответствии с требованиями действующего законодательства. В 2019 году на территории области запланированы следующие мероприятия по противопожарному обустройству лесов:

- проведение профилактического контролируемого выжигания - 725,9 га;
- устройство минерализованных полос – 4787 км;
- уход за минерализованными полосами – 18475 км;
- реконструкция дорог противопожарного назначения – 158,45 км;
- установка аншлагов – 1220 шт.;
- установка шлагбаумов – 343 шт.;
- установка и ремонт мест отдыха – 536 шт.

В том числе на территориях, наиболее подвергшихся загрязнению радионуклидами в результате аварии на Чернобыльской АЭС (ГКУ Брянской области Злынковское, Клинцовское, Унечское лесничества):

- устройство минерализованных полос – 1680 км;
- уход за минерализованными полосами – 5900 км;
- реконструкция дорог противопожарного назначения – 43,5 км;
- установка аншлагов – 366;
- установка шлагбаумов – 120 шт.

В целях снижения природной пожарной опасности путем регулирования породного состава лесных насаждений в 2019 году в лесных массивах области планируется проведение санитарно-оздоровительных мероприятий на общей площади 6400,5 га, в том числе выборочной санитарной рубки - на площади 5575 га, сплошной санитарной рубки - на площади 555,5 га, уборки захламленности - на 270 га.

На территории Брянской области учтено 242 места для забора воды наземными средствами пожаротушения, которые можно использовать в течение всего пожароопасного сезона.

Для оперативного обнаружения лесных пожаров на территории области размещено 25 пожарно-наблюдательных вышек и 1 смотровая мачта, в том числе 16 из них оборудованы системами видеонаблюдения. Десять пожарно-наблюдательных вышек, не оборудованных видеокамерами, обследованы комиссиями, признавшими их годность к эксплуатации в текущем году. На 13 вышках операторов соковой связи установлены IP камеры Видеосистемы «Лесохранитель».

Вся территория Брянской области в соответствии с приказом Рослесхоза от 07 июня 2018 г № 468 по способам мониторинга пожарной опасности в лесах отнесена к зоне наземного обнаружения и тушения лесных пожаров.

Карта-схема Брянской области с выделением территории лесничеств, отнесенных к наземной зоне охраны лесов от пожаров, приведена в графической части данного плана карта-схема 1.

Наземное патрулирование лесных участков осуществляется силами государственных инспекторов по охране леса лесничеств управления лесами в рамках проведения мониторинга пожарной опасности в лесах и лесных пожаров по утвержденным 245 маршрутам общей протяженностью – 5373 км. При 3-5 классах пожарной опасности по условиям погоды к патрулированию лесов привлекаются арендаторы лесных участков по 27 маршрутам протяженностью 418,5 км.

4. Информация об ответственных лицах, осуществляющих организацию охраны лесов от пожаров

№ п/п	Фамилия, Имя, Отчество ответственного лица	Должность	Контактные данные
1	3	4	5
1	Резунов Александр Григорьевич	Вице-губернатор Брянской области	+7 (4832) 743696; e-mail: rezunov@bryanskobl.ru
2	Сергеев Сергей Анатольевич	Заместитель Губернатора Брянской области	+7 (4832) 745218
3	Дзубан Владимир Иванович	Начальник управления лесами Брянской области	+7 (4832) 743561; +7 (910) 2911374; e-mail: uprles@online.debryansk.ru
4	Фурлетов Алексей Васильевич	Директор ГКУ Брянской области "Брасовское лесничество"	+7 (48354) 91576; +7 (962) 1326304; e-mail: leshoz-lokot1@mail.ru

5	Сельчуков Геннадий Валентинович	Директор ГКУ Брянской области "Брянское лесничество"	+7 (4832) 260547; +7 (920) 8602555; e-mail: lesnichestvo85@mail.ru
6	Саськова Галина Феофановна	Директор ГКУ Брянской области "Выгоничское лесничество"	+7 (48341) 21051; +7 (910) 2934460; e-mail: vygonichi.les@yandex.ru
7	Петранцов Семен Михайлович	Директор ГКУ Брянской области «Дубровское лесничество»	+7 (48332) 91296; +7 (910) 2357399; e-mail: lesdbr_debryansk@mail.ru
8	Часов Николай Григорьевич	Врио директора ГКУ Брянской области "Дятьковское лесничество"	+7 (48333) 33624; +7(930)827031; e-mail: dtkles@rambler.ru
9	Архипов Александр Валентинович	Директор ГКУ Брянской области "Жуковское лесничество"	+7 (48334) 37013; +7 (905) 1040341; e-mail: zukles@yandex.ru
10	Поленок Александр Васильевич	Директор ГКУ Брянской области "Злынковское лесничество"	+7 (48358) 21885; +7 (906) 6977882; e-mail: zlesn@mail.ru
11	Полшков Александр Евгеньевич	Директор ГКУ Брянской области "Карачевское лесничество"	+7 (48335) 21430; +7 (953) 2828358; e-mail: krleso1@mail.ru
12	Капустин Артём Николаевич	И.о. директора ГКУ Брянской области "Клетнянское лесничество"	+7 (48338) 91545; +7 (953) 2898605; e-mail: kletles@mail.ru
13	Снытко Владимир Михайлович	И.о.директора ГКУ Брянской области «Клинцовское лесничество»	+7 (48336) 44411; +7 (919) 1987436; e-mail: klles@yandex.ru
14	Подвербный Геннадий Федорович	Директор ГКУ Брянской области "Мглинское лесничество"	+7 (48339) 22409 +7 (920) 8386995; e-mail: mglinles@gmail.com
15	Лапонов Виталий Афанасьевич	Директор ГКУ Брянской области «Навлинское лесничество»	+7 (48342) 24139; +7 (910) 3394888; e-mail: nvlles@online.debryansk.ru
16	Логутова Надежда Николаевна	Директор ГКУ Брянской области "Почепское лесничество"	+7 (48345) 30531; +7 (920) 8697691; e-mail: pchles@mail.ru
17	Ефименко Марина Сергеевна	Директор ГКУ Брянской области "Севское лесничество"	+7 (48356) 91063; +7 (910) 2951115; e-mail: xw421@yandex.ru
18	Матросов Виктор Владимирович	Директор ГКУ Брянской области «Суземское лесничества»	+7 (48353) 21801; +7 (910) 2979383; e-mail: suzles@rambler.ru
19	Климовцев Сергей Павлович	И.о. директора ГКУ Брянской области "Трубчевское лесничество"	+7 (48352) 21461; +7(920) 8433003; e-mail: leshoztr@online.debryansk.ru
20	Борисенко Петр Васильевич	Директор ГКУ Брянской области "Унечское лесничество"	+7 (48351) 22035; +7 (960) 5605576; e-mail: un- les@online.debryansk.ru
21	Шершнева Иван Васильевич	Директор ГКУ Брянской области " Учебно - опытное лесничество"	+7 (4832) 726070; +7 (919) 1911688; e-mail: yчебno-opitnoe-lesnichestvo@mail.ru
22	Ефременко Иван	Директор ГБУ Брянской области	+7 (4832) 649722; +7 (910) 2928201; +7(920)

	Алексеевич	"Лесопожарная служба"	8623101; e-mail: lesopogarnaya@mail.ru
23	Никитенков Александр Николаевич	Директор ФГБУ "Государственный природный биосферный заповедник "Брянский лес"	+7 (48353) 25775 ; 25774; . +7 (920) 6001119; e-mail: zapole@bk.ru
24	Антошина Надежда Николаевна	Врио директора Брянского филиала ФГАУ «Оборонлес» Минобороны России	620091
25	Уваркин Вадим Сергеевич	Начальник ГУ МЧС России по Брянской области	+7 (4832) 742164; e-mail: mchs.bryansk@gmail.com
26	Монастырский Юрий Пантелеевич	Начальник ГКУ "Брянский пожарно-спасательный центр"	+7 (4832) 646617
Итого по Брянской области:	26 человек	«-»	«-»

Руководитель

В.И. Дзубан
(Ф.И.О.)_____
(подпись)Должностное лицо,
ответственноеведущий консультант
(должность)Н.В. Коваленко
(Ф.И.О.)_____
(подпись)

за составление формы

8(4832) 663808
(контактный телефон)09.01.2019 г
(дата составления документа)

В управлении лесами Брянской области организована работа диспетчерской службы (РДС) в круглосуточном, круглогодичном режиме. Телефон РДС +7 (4832) 664445, единый телефонный номер лесного хозяйства (ЕТНЛХ): +7 (800)1009400. Диспетчерская служба создана в ГКУ Брянской области лесничествах. Функционирование региональной диспетчерской службы приведено на схеме 5.

5. Информация о лицах, ответственных за организацию тушения лесных пожаров на территории муниципальных образований Брянской области

№ п/п	Муниципальное образование	Лица, ответственные за организацию тушения лесных пожаров на территории муниципальных образований Брянской области	Фамилия, Имя, Отчество	Контактные данные
1	2	3	4	5
1	Брасовский муниципальный	Глава администрации Брасовского муниципального	Лавокин Сергей Николаевич	+7 (48354) 91142; +7 (48354) 91131 (ф); e-mail: priemnaya@brasadmin.org

	район	района, председатель КЧС и ПБ		
Итого по муниципальному образованию:	1	«-»	1 человек	«-»
2	Брянский муниципальный район	Глава администрации Брянского муниципального района, председатель КЧС и ПБ	Якушенко Николай Николаевич	+7 (4832) 941090
Итого по муниципальному образованию:	1	«-»	1 человек	«-»
3	Выгоничский муниципальный район	Глава администрации Выгоничского муниципального района, председатель КЧС и ПБ	Швецова Ирина Ивановна	+7 (48341) 21452 e-mail: adminwr@mail.ru
Итого по муниципальному образованию:	1	«-»	1 человек	«-»
4	Гордеевский муниципальный район	Глава администрации Гордеевского муниципального района, председатель КЧС и ПБ	Убогова Людмила Ивановна	8-900-337-05-24
Итого по муниципальному образованию:	1	«-»	1 человек	«-»
5	Дубровский муниципальный район	Глава администрации Дубровского муниципального района, председатель КЧС и ПБ	Шевелев Игорь Анатольевич	+7(48332)92099;
Итого по муниципальному образованию:	1	«-»	1 человек	«-»
6	Дятьковский муниципальный район	Глава администрации Дятьковского муниципального района, председатель КЧС и ПБ	Валяев Павел Валерьевич	+7 (48333) 31502; 31538; 31136; e-mail: admindtk@online.debryansk.ru
Итого по	1	«-»	1 человек	«-»

муниципальному образованию:				
7	Жирятинский муниципальный район	Глава администрации Жирятинского муниципального района, председатель КЧС и ПБ	Антюхов Леонид Алексеевич	+7 (48344) 30616 7(961)1066850+e-mail: zhadm@online.debryansk.ru
Итого по муниципальному образованию:	1	«-»	1 человек	«-»
8	Жуковский муниципальный район	Глава администрации Жуковского муниципального района, председатель КЧС и ПБ	Давиденко Андрей Владимирович	+7 (48334) 31571; +7 (910) 3333528
Итого по муниципальному образованию:	1	«-»	1 человек	«-»
9	Злынковский муниципальный район	Глава администрации Злынковского муниципального района, председатель КЧС и ПБ	Грищенко Александр Петрович	8(48358) 21932; 8(905) 1756152; razlynka@mail.ru

Итого по муниципальному образованию:	1	«-»	1 человек	«-»
10	Карачевский муниципальный район	Глава администрации Карачевского муниципального района, председатель КЧС и ПБ	Лукецкая Людмила Валерьевна	+7 (48335) 21141; +7 (48335) 21031; e-mail: karadm_e@mail.ru
Итого по муниципальному образованию:	1	«-»	1 человек	«-»
11	Клетнянский муниципальный район	Глава администрации Клетнянского муниципального района, председатель КЧС и ПБ	Лось Александр Александрович	+7 (48338) 9-13-49; +7(910)3370529 e-mail: Klet-chs@mail.ru
Итого по муниципальному образованию:	1	«-»	1 человек	«-»

образованию:				
12	Клинцовский муниципальный район	Глава администрации Клинцовского муниципального района, председатель КЧС и ПБ	Савченко Виктор Иванович	тел. +7 (48336) 4-05-12,4-46-15.
Итого по муниципальному образованию:	1	«-»	1 человек	«-»
13	Климовский муниципальный район	Глава администрации Климовского муниципального района, председатель КЧС и ПБ	Кубарев Сергей Владимирович	8(48347) 21191, 21338 8(919) 1975994 kladm@inbox.ru
Итого по муниципальному образованию:	1	«-»	1 человек	«-»
14	Комаричский муниципальный район	И.о. главы администрации Комаричского муниципального района, председатель КЧС и ПБ	Алексеенко Елена Ильинична	тел.+7(48355) 91968;+7(48355)91414(ф) e-mail:adminkom@mail.ru
Итого по муниципальному образованию:	1	«-»	1 человек	«-»
15	Красногорский муниципальный район	Глава администрации Красногорского муниципального района, председатель КЧС и ПБ	Степаниденко Сергей Иванович	тел: +7(48346) 9-11-50

Итого по муниципальному образованию:	1	«-»	1 человек	«-»
16	Мглинский муниципальный район	Глава администрации Мглинского муниципального района, председатель КЧС и ПБ	Пущиенко Александр Александрович	+7 (48339) 21345; 21069; e-mail: mgladm@mail.ru
Итого по муниципальному образованию:	1	«-»	1 человек	«-»

17	Навлинский муниципальный район	Глава администрации Навлинского муниципального района, председатель КЧС и ПБ	Прудник Александр Александрович	+7 (48342) 22266; 21428 admnav@yandex.ru
Итого по муниципальному образованию:	1	«-»	1 человек	«-»
18	Новозыбковский муниципальный район	Глава администрации Новозыбковского муниципального района, председатель КЧС и ПБ	Лучкин Николай Сергеевич	8(48343) 34468, 33442 novzraion@yandex.ru
Итого по муниципальному образованию:	1	«-»	1 человек	«-»
19	Погарский муниципальный район	Глава администрации Погарского муниципального района, председатель КЧС и ПБ	Цыганок Сергей Иванович	+7(48349) 21280
Итого по муниципальному образованию:	1	«-»	1 человек	«-»
20	Почепский муниципальный район	Глава администрации Почепского муниципального района, председатель КЧС и ПБ	Сысоев Александр Владимирович	+7 (48345) 30753; e-mail: orqotdel74@mail.ru
Итого по муниципальному образованию:	1	«-»	1 человек	«-»
21	Рогнединский муниципальный район	Глава администрации Рогнединского муниципального района, председатель КЧС и ПБ	Дорожников Александр Иванович	+7 (48331) 21345; +7(906) 6987555;
Итого по муниципальному образованию:	1	«-»	1 человек	«-»
22	Севский муниципальный район	Глава администрации Севского муниципального района,	Куракин Александр	+7 (48356) 91330; 91433; e-mail: sevsk@mail.ru

	район	председатель КЧС и ПБ	Федорович	
Итого по муниципальному образованию:	1	«-»	1 человек	«-»
23	Стародубский муниципальный район	Глава администрации Стародубского муниципального района, председатель КЧС и ПБ	Серяк Татьяна Александровна	+7 (48348) 22212 (ф)
Итого по муниципальному образованию:	1	«-»	1 человек	«-»
24	Суземский муниципальный район	Глава администрации Суземского муниципального района, председатель КЧС и ПБ	Слипухов Борис Павлович	+7 (48353) 21765
Итого по муниципальному образованию:	1	«-»	1 человек	«-»
25	Суражский муниципальный район	Глава администрации Суземского муниципального района, председатель КЧС и ПБ	Ривоненко Владимир Петрович	тел: (8-48330) 2-13-40
Итого по муниципальному образованию:	1	«-»	1 человек	«-»
26	Трубчевский муниципальный район	Глава администрации Трубчевского муниципального района, председатель КЧС и ПБ	Обыденнов Игорь Иванович	+7 (48352) 22281; 22180; +7(906) 5033097; e-mail: admtrub@yandex.ru
Итого по муниципальному образованию:	1	«-»	1 человек	«-»

	муниципальный район	муниципального района, председатель КЧС и ПБ	Михайлович	+7 (48351) 21052
Итого по муниципальному образованию:	1	«-»	1 человек	«-»

образованию:				
Итого по Брянской области:	27	«-»	27	«-»

Руководитель

В.И. Дзубан
(Ф.И.О.)

(подпись)

Должностное лицо,
ответственное
за составление формы

ведущий консультант
(должность)
8(4832) 663808
(контактный телефон)

Н.В. Коваленко
(Ф.И.О.)

(подпись)

09.01.2019 г

(дата составления документа)

Тушение лесных пожаров на территории Брянской области осуществляет ГБУ Брянской области «Лесопожарная служба», в состав которой входят 18 участков, организованных на базе 20 пожарно-химических станций.

На землях ООПТ федерального значения тушение лесных пожаров осуществляет ФГБУ «Государственный природный биосферный заповедник «Брянский лес».

На землях обороны и безопасности тушение лесных пожаров осуществляет Брянский филиала ФГАУ «Оборонлес» Минобороны России.

6. Информация о лицах, допущенных к руководству тушения лесных пожаров

№ п/п	Лесничество (лесопарк)	Фамилия, Имя, Отчество	Должность	Контактные данные	Опыт работы в качестве руководителя тушения лесных пожаров, лет	Примечание
1	2	3	4	5	6	7
1	ГКУ Брянской области "Брасовское лесничество"	Брылев Сергей Михайлович	Начальник Брасовского участка ГБУ Брянской области "Лесопожарная служба"	тел.: +7 (48354) 91838; моб. тел.: +7 (910) 2991061	10 лет	ГБУ Брянской области "Лесопожарная служба", удостоверение № 10 (приказ № 23 от 01.02.2017 г.)
«-»	ГКУ Брянской области "Брасовское лесничество"	Зюрев Вячеслав Иванович	Пожарный Брасовского участка ГБУ Брянской области "Лесопожарная служба"	моб. тел.: +7 (953) 2766155	4 года	ГБУ Брянской области "Лесопожарная служба", удостоверение № 12 (приказ № 23 от 01.02.2017 г.)
«-»	ГКУ Брянской области "Брасовское лесничество"	Мацуев Сергей Николаевич	Пожарный Брасовского участка ГБУ Брянской области "Лесопожарная служба"	моб. тел.: +7 (910) 2929609	4 года	ГБУ Брянской области "Лесопожарная служба", удостоверение № 13 (приказ № 23 от 01.02.2017 г.)
Итого по лесничеству:	1	3 человека	«-»	«-»	«-»	«-»
2	ГКУ Брянской области "Брянское лесничество"	Кириенко Олег Леонидович	Начальник Брянского участка ГБУ Брянской области "Лесопожарная"	моб. тел.: +7 (910) 2996065	9 лет	ГБУ Брянской области "Лесопожарная служба", удостоверение № 14 (приказ № 23 от 01.02.2017 г.)

			служба"			
«-»	ГКУ Брянской области "Брянское лесничество"	Кириенко Артем Олегович	Механик Брянского участка ГБУ Брянской области "Лесопожарная служба"	моб. тел.: +7 (910) 2991614	3 года	ГБУ Брянской области "Лесопожарная служба", удостоверение № 15 (приказ № 23 от 01.02.2017 г.)
«-»	ГКУ Брянской области "Брянское лесничество"	Купрюшин Дмитрий Михайлович	Пожарный (старший группы пожаротушения) Брянского участка ГБУ Брянской области "Лесопожарная служба"	моб. тел.: +7(929) 0230618	7 лет	ГБУ Брянской области "Лесопожарная служба", удостоверение № 84 (приказ № 23 от 01.02.2017 г.)
«-»	ГКУ Брянской области "Брянское лесничество"	Бочаров Григорий Николаевич	Пожарный (старший группы пожаротушения) Брянского участка ГБУ Брянской области "Лесопожарная служба"	моб. тел.: +7(910) 2360195	7 лет	ГБУ Брянской области "Лесопожарная служба", удостоверение № 16 (приказ № 23 от 01.02.2017 г.)
«-»	ГКУ Брянской области "Брянское лесничество"	Куранов Александр Борисович	Пожарный (старший поста) Брянского участка ГБУ Брянской области "Лесопожарная служба"	моб. тел.: +7(910) 2904001	6 лет	ГБУ Брянской области "Лесопожарная служба", удостоверение № 18 (приказ № 23 от 01.02.2017 г.)
Итого по лесничес тву:	2	5 человек	«-»	«-»	«-»	«-»
3	ГКУ Брянской области "Выгоничское лесничество"	Шароваров Виталий Александрович	Начальник Выгоничского участка ГБУ	моб. тел.: +7(915) 8002980	10 лет	ГБУ Брянской области "Лесопожарная служба", удостоверение № 19

			Брянской области "Лесопожарная служба"			(приказ № 23 от 01.02.2017 г.)
«-»	ГКУ Брянской области "Выгоничское лесничество"	Протченко Виталий Витальевич	Механик Выгоничского участка ГБУ Брянской области "Лесопожарная служба"	моб. тел.: +7 (910) 2949330	10 лет	ГБУ Брянской области "Лесопожарная служба", удостоверение № 20 (приказ № 23 от 01.02.2017 г.)
«-»	ГКУ Брянской области "Выгоничское лесничество"	Суторма Сергей Викторович	Тракторист Выгоничского участка ГБУ Брянской области "Лесопожарная служба"	моб. тел.: +7 (910) 2995440	4 года	ГБУ Брянской области "Лесопожарная служба", удостоверение № 21 (приказ № 23 от 01.02.2017 г.)
Итого по лесничес тву:	«-»	3 человека	«-»	«-»	«-»	«-»
4	ГКУ Брянской области "Дубровское лесничество"	Климкин Виталий Ильич	Начальник Дубровского участка ГБУ Брянской области "Лесопожарная служба"	моб. тел.: +7 (910) 2360221	10 лет	ГБУ Брянской области "Лесопожарная служба", удостоверение № 22 (приказ № 23 от 01.02.2017 г.)
«-»	ГКУ Брянской области "Дубровское лесничество"	Левченков Дмитрий Евгеньевич	Механик Дубровского участка ГБУ Брянской области "Лесопожарная служба"	моб. тел.: +7(910) 2996505	9 лет	ГБУ Брянской области "Лесопожарная служба", удостоверение № 23 (приказ № 23 от 01.02.2017 г.)
«-»	ГКУ Брянской области	Новкин Андрей Валерьевич	Пожарный Дубровского участка ГБУ Брянской	моб. тел.: +7 (950) 6932383	4 года	ГБУ Брянской области "Лесопожарная служба", удостоверение № 24

	"Дубровское лесничество"		области "Лесопожарная служба"			(приказ № 23 от 01.02.2017 г.)
«-»	ГКУ Брянской области "Дубровское лесничество"	Ведешин Иван Алексеевич	Водитель Дубровского участка ГБУ Брянской области "Лесопожарная служба"	моб. тел.: +7 (960) 5569900	4 года	ГБУ Брянской области "Лесопожарная служба", удостоверение № 25 (приказ № 23 от 01.02.2017 г.)
«-»	ГКУ Брянской области "Дубровское лесничество"	Кравченко Владимир Викторович	Водитель Дубровского участка ГБУ Брянской области "Лесопожарная служба"	моб. тел.: +7 (960) 5588535	4 года	ГБУ Брянской области "Лесопожарная служба", удостоверение № 26 (приказ № 23 от 01.02.2017 г.)
Итого по лесничеству:	«-»	5 человек	«-»	«-»	«-»	«-»
5	ГКУ Брянской области "Дятьковское лесничество"	Ступин Петр Титович	Начальник Дятьковского участка ГБУ Брянской области "Лесопожарная служба"	моб. тел.: +7 (915) 8003770	10 лет	ГБУ Брянской области "Лесопожарная служба", удостоверение № 27 (приказ № 23 от 01.02.2017 г.)
Итого по лесничеству:	«-»	1 человек	«-»	«-»	«-»	«-»
6	ГКУ Брянской области "Жуковское лесничество"	Амелькин Андрей Александрович	Начальник Жуковского участка ГБУ Брянской области "Лесопожарная служба"	тел.: +7 (48334) 32549; моб. тел. +7 (915) 8003060	10 лет	ГБУ Брянской области "Лесопожарная служба", удостоверение № 29 (приказ № 23 от 01.02.2017 г.)
«-»		Исаков Сергей	Механик	моб. тел.: +7	4 года	ГБУ Брянской области

	ГКУ Брянской области "Жуковское лесничество"	Петрович	Жуковского участка ГБУ Брянской области "Лесопожарная служба"	(920) 8431950		"Лесопожарная служба", удостоверение № 31 (приказ № 23 от 01.02.2017 г.)
	ГКУ Брянской области "Жуковское лесничество"	Андреев Николай Иванович	Пожарный Жуковского участка ГБУ Брянской области "Лесопожарная служба"	моб. тел.: +7 (915) 8060095	4 года	ГБУ Брянской области "Лесопожарная служба", удостоверение № 32 (приказ № 23 от 01.02.2017 г.)
Итого по лесничес тву:	«-»	3 человека	«-»	«-»	«-»	«-»
7	ГКУ Брянской области "Злынковское лесничество"	Горохов Павел Николаевич	Начальник Новозыбковского участка ГБУ Брянской области "Лесопожарная служба"	моб. тел.: +7 (910) 2359702	10 лет	ГБУ Брянской области "Лесопожарная служба", удостоверение № 62 (приказ № 23 от 01.02.2017 г.)
«-»	ГКУ Брянской области "Злынковское лесничество"	Кравченков Павел Николаевич	Механик Новозыбковского участка ГБУ Брянской области "Лесопожарная служба"	моб. тел.: +7 (906) 5018545	6 лет	ГБУ Брянской области "Лесопожарная служба", удостоверение № 63 (приказ № 23 от 01.02.2017 г.)
«-»	ГКУ Брянской области "Злынковское лесничество"	Червяков Николай Федорович	Пожарный Новозыбковского участка ГБУ Брянской области "Лесопожарная служба"	моб. тел.: +7 (920) 8433534	4 года	ГБУ Брянской области "Лесопожарная служба", удостоверение № 64 (приказ № 23 от 01.02.2017 г.)
«-»	ГКУ Брянской области "Злынковское лесничество"	Садовский Александр Викторович	Водитель Новозыбковского участка ГБУ Брянской области	моб. тел.: +7 (952) 9699499	4 года	ГБУ Брянской области "Лесопожарная служба", удостоверение № 65 (приказ № 23 от

			"Лесопожарная служба"			01.02.2017 г.)
«-»	ГКУ Брянской области "Злынковское лесничество"	Погарский Виталий Владимирович	Начальник Климовского лесопожарного участка ГБУ Брянской области "Лесопожарная служба"	моб. тел.: +7 (915) 8003810	1 год	ГБУ Брянской области "Лесопожарная служба", удостоверение № 92 (приказ № 59 от 09.04.2018 г.)
«-»	ГКУ Брянской области "Злынковское лесничество"	Водчиц Александр Александрович	Механик Климовского участка ГБУ Брянской области "Лесопожарная служба"	моб. тел.: +7 (910) 2339731	5 лет	ГБУ Брянской области "Лесопожарная служба", удостоверение № 43 (приказ № 23 от 01.02.2017 г.)
«-»	ГКУ Брянской области "Злынковское лесничество"	Рябиченко Виктор Васильевич	Пожарный (старший группы пожаротушения) Климовского участка ГБУ Брянской области "Лесопожарная служба"	моб. тел.: +7(962) 1300077	10 лет	ГБУ Брянской области "Лесопожарная служба", удостоверение № 44 (приказ № 23 от 01.02.2017 г.)
«-»	ГКУ Брянской области "Злынковское лесничество"	Тришга Федор Владимирович	Водитель Климовского участка ГБУ Брянской области "Лесопожарная служба"	моб. тел.: +7 (920) 8307568	4 года	ГБУ Брянской области "Лесопожарная служба", удостоверение № 45 (приказ № 23 от 01.02.2017 г.)
Итого по лесничеству:	«-»	8 человек	«-»	«-»	«-»	«-»
8	ГКУ Брянской области "Карачевское лесничество"	Артамонов Олег Иванович	Начальник Карачевского участка ГБУ Брянской области	моб. тел.: +7 (910) 2303211	7 лет	ГБУ Брянской области "Лесопожарная служба", удостоверение № 35 (приказ № 23 от

			"Лесопожарная служба"			01.02.2017 г.)
«-»	ГКУ Брянской области "Карачевское лесничество"	Хотемской Виктор Иванович	Пожарный (старший группы пожаротушения) Карачевского участка ГБУ Брянской области "Лесопожарная служба"	моб. тел.: +7 (920) 8473530	10 лет	ГБУ Брянской области "Лесопожарная служба", удостоверение № 36 (приказ № 23 от 01.02.2017 г.)
«-»	ГКУ Брянской области "Карачевское лесничество"	Саликов Иван Гаврилович	Тракторист Карачевского участка ГБУ Брянской области "Лесопожарная служба"	моб. тел.: +7 (900) 3556068	5 лет	ГБУ Брянской области "Лесопожарная служба", удостоверение № 37 (приказ № 23 от 01.02.2017 г.)
«-»	ГКУ Брянской области "Карачевское лесничество"	Герашенков Михаил Алексеевич	Начальник Журиничского участка ГБУ Брянской области "Лесопожарная служба"	моб. тел.: +7 (960) 5515931; +7 (962) 1326663; +7 (980) 3152227	6 лет	ГБУ Брянской области "Лесопожарная служба", удостоверение № 33 (приказ № 23 от 01.02.2017 г.)
«-»	ГКУ Брянской области "Карачевское лесничество"	Глазов Дмитрий Николаевич	Механик Журиничского участка ГБУ Брянской области "Лесопожарная служба"	моб. тел.: +7 (963) 2108200	4 года	ГБУ Брянской области "Лесопожарная служба", удостоверение № 91 (приказ № 59 от 09.04.2018 г.)
Итого по лесничеству:	«-»	5 человек	«-»	«-»	«-»	«-»

9	ГКУ Брянской области "Клетнянское лесничество"	Рева Владимир Николаевич	Начальник Клетнянского участка ГБУ Брянской области "Лесопожарная служба"	моб. тел.: +7 (915) 8003490	10 лет	ГБУ Брянской области "Лесопожарная служба", удостоверение № 38 (приказ № 23 от 01.02.2017 г.)
«-»	ГКУ Брянской области "Клетнянское лесничество"	Коваленков Владимир Владимирович	Механик Клетнянского участка ГБУ Брянской области "Лесопожарная служба"	моб. тел.: +7 (910) 2993046	6 лет	ГБУ Брянской области "Лесопожарная служба", удостоверение № 39 (приказ № 23 от 01.02.2017 г.)
«-»	ГКУ Брянской области "Клетнянское лесничество"	Васькин Андрей Владимирович	Водитель Клетнянского участка ГБУ Брянской области "Лесопожарная служба"	моб. тел.: +7 (961) 0042179	4 года	ГБУ Брянской области "Лесопожарная служба", удостоверение № 40 (приказ № 23 от 01.02.2017 г.)
«-»	ГКУ Брянской области "Клетнянское лесничество"	Мацуев Николай Семенович	Водитель Клетнянского участка ГБУ Брянской области "Лесопожарная служба"	моб. тел.: +7 (961) 0001054	4 года	ГБУ Брянской области "Лесопожарная служба", удостоверение № 41 (приказ № 23 от 01.02.2017 г.)
Итого по лесничес тву:	«-»	4 человека	«-»	«-»	«-»	«-»
10	ГКУ Брянской области "Клинцовское лесничество"	Молчанов Виктор Васильевич	Начальник Клинцовского участка ГБУ Брянской области "Лесопожарная служба".	моб. тел.: +7 (920) 8664157; +7 (915) 8002940	10 лет	ГБУ Брянской области "Лесопожарная служба", удостоверение № 46 (приказ № 23 от 01.02.2017 г.)
«-»	ГКУ Брянской области	Чуйко	Механик	моб. тел.: +7	6 лет	ГБУ Брянской области

	"Клинцовское лесничество"	Александр Петрович	Клинцовского участка ГБУ Брянской области "Лесопожарная служба"	(915) 8003320		"Лесопожарная служба", удостоверение № 47 (приказ № 23 от 01.02.2017 г.)
	ГКУ Брянской области "Клинцовское лесничество"	Рубцов Евгений Александрович	Тракторист Клинцовского участка ГБУ Брянской области "Лесопожарная служба"	моб. тел.: +7 (900) 3594109	5 лет	ГБУ Брянской области "Лесопожарная служба", удостоверение № 86 (приказ № 23 от 01.02.2017 г.)
	ГКУ Брянской области "Клинцовское лесничество"	Соловьев Сергей Сергеевич	Водитель Клинцовского участка ГБУ Брянской области "Лесопожарная служба"	моб. тел.: +7 (920) 7636439	3 года	ГБУ Брянской области "Лесопожарная служба", удостоверение № 86 (приказ № 23 от 01.02.2017 г.)
	ГКУ Брянской области "Клинцовское лесничество"	Стук Юрий Николаевич	Водитель Клинцовского участка ГБУ Брянской области "Лесопожарная служба"	моб. тел.: +7 (930) 8278563	3 года	ГБУ Брянской области "Лесопожарная служба", удостоверение № 86 (приказ № 23 от 01.02.2017 г.)
	ГКУ Брянской области "Клинцовское лесничество"	Суторьма Анатолий Михайлович	Водитель Клинцовского участка ГБУ Брянской области "Лесопожарная служба"	моб. тел.: +7 (920) 7636439	4 года	ГБУ Брянской области "Лесопожарная служба", удостоверение № 48 (приказ № 23 от 01.02.2017 г.)
Итого по лесничеству:	«-»	6 человек	«-»	«-»	«-»	«-»
11	ГКУ Брянской области "Мглинское лесничество"	Лысиков Игорь Петрович	Начальник Мглинского участка ГБУ Брянской области	моб. тел.: +7 (910) 2324430	5 лет	ГБУ Брянской области "Лесопожарная служба", удостоверение № 51 (приказ № 23 от

			"Лесопожарная служба"			01.02.2017 г.)
	ГКУ Брянской области "Мглинское лесничество"	Пущиенко Андрей Александрович	Механик Дятьковского участка ГБУ Брянской области "Лесопожарная служба" (прикомандирован)	моб. тел.: +7 (920) 8480947	2 года	ГБУ Брянской области "Лесопожарная служба", удостоверение № 56 (приказ № 23 от 01.02.2017 г.)
«-»	ГКУ Брянской области "Мглинское лесничество"	Лукашов Николай Николаевич	Пожарный (старший группы пожаротушения) Мглинского участка ГБУ Брянской области "Лесопожарная служба"	моб. тел.: +7 (910) 2359693	4 года	ГБУ Брянской области "Лесопожарная служба", удостоверение № 52 (приказ № 23 от 01.02.2017 г.)
«-»	ГКУ Брянской области "Мглинское лесничество"	Меньков Леонид Егорович	Водитель Мглинского участка ГБУ Брянской области "Лесопожарная служба"	моб. тел.: +7 (960) 5590666	4 года	ГБУ Брянской области "Лесопожарная служба", удостоверение № 54 (приказ № 23 от 01.02.2017 г.)
«-»	ГКУ Брянской области "Мглинское лесничество"	Русаков Леонид Иванович	Водитель Мглинского участка ГБУ Брянской области "Лесопожарная служба"	моб. тел.: +7 (980) 3000055	4 года	ГБУ Брянской области "Лесопожарная служба", удостоверение № 55 (приказ № 23 от 01.02.2017 г.)
	ГКУ Брянской области "Мглинское лесничество"	Щигарцов Николай Александрович	Пожарный Трубчевского участка ГБУ Брянской области "Лесопожарная служба"	моб. тел.: +7 (915) 8003290	3 года	ГБУ Брянской области "Лесопожарная служба", удостоверение № 57 (приказ № 23 от 01.02.2017 г.)

			(прикомандирован)			
«-»	ГКУ Брянской области "Мглинское лесничество"	Бурак Николай Николаевич	Пожарный Мглинского участка ГБУ Брянской области "Лесопожарная служба"	моб. тел.: +7 (900) 6945048	2 года	ГБУ Брянской области "Лесопожарная служба", удостоверение № 53 (приказ № 23 от 01.02.2017 г.)
Итого по лесничес тву:	«-»	7 человек	«-»	«-»	«-»	«-»
12	ГКУ Брянской области "Навлинское лесничество"	Логутов Петр Алексеевич	Начальник Навлинского участка ГБУ Брянской области "Лесопожарная служба"	моб. тел.: +7 (910) 2309002	3 года	ГБУ Брянской области "Лесопожарная служба", удостоверение № 88 (приказ № 23 от 01.02.2017 г.)
«-»	ГКУ Брянской области "Навлинское лесничество"	Дмитриков Алексей Федорович	Механик Навлинского участка ГБУ Брянской области "Лесопожарная служба"	моб. тел.: +7 (915) 8002920	7 лет	ГБУ Брянской области "Лесопожарная служба", удостоверение № 58 (приказ № 23 от 01.02.2017 г.)
«-»	ГКУ Брянской области "Навлинское лесничество"	Катехин Владимир Георгиевич	Водитель Навлинского участка ГБУ Брянской области "Лесопожарная служба"	моб. тел.: +7 (920) 8596112	4 года	ГБУ Брянской области "Лесопожарная служба", удостоверение № 60 (приказ № 23 от 01.02.2017 г.)
«-»	ГКУ Брянской области "Навлинское лесничество"	Красин Сергей Сергеевич	Водитель Навлинского участка ГБУ Брянской области "Лесопожарная служба"	моб. тел.: +7 (962) 1313600	4 года	ГБУ Брянской области "Лесопожарная служба", удостоверение № 61 (приказ № 23 от 01.02.2017 г.)
Итого по лесничест	1	4 человека	«-»	«-»	«-»	«-»

ву:						
«-»	ГБУ Брянской области "Почепское лесничество"	Медведев Владимир Николаевич	Начальник Почепского участка ГБУ Брянской области "Лесопожарная служба"	моб. тел.: +7 (980) 3072220	10 лет	ГБУ Брянской области "Лесопожарная служба", удостоверение № 67 (приказ № 23 от 01.02.2017 г.)
«-»	ГБУ Брянской области "Почепское лесничество"	Корзанов Игорь Васильевич	Водитель Почепского участка ГБУ Брянской области "Лесопожарная служба"	моб. тел.: +7 (920) 8394865	4 года	ГБУ Брянской области "Лесопожарная служба", удостоверение № 69 (приказ № 23 от 01.02.2017 г.)
Итого по лесничес тву:	«-»	2 человека	«-»	«-»	«-»	«-»
14	ГКУ Брянской области "Севское лесничество"	Мамоненков Алексей Васильевич	Начальник Суземского участка ГБУ Брянской области "Лесопожарная служба"	моб. тел.: +7 (915) 8003460	4 года	ГБУ Брянской области "Лесопожарная служба", удостоверение № 70 (приказ № 23 от 01.02.2017 г.)
	ГКУ Брянской области "Севское лесничество"	Говорушкин Михаил Иванович	Водитель Суземского участка ГБУ Брянской области "Лесопожарная служба"	моб. тел.: +7 (919) 1964815	4 года	ГБУ Брянской области "Лесопожарная служба", удостоверение № 72 (приказ № 23 от 01.02.2017 г.)
	ГКУ Брянской области "Севское лесничество"	Черняков Сергей Александрович	Тракторист Суземского участка ГБУ Брянской области "Лесопожарная служба"	моб. тел.: +7 (980) 3371513	4 года	ГБУ Брянской области "Лесопожарная служба", удостоверение № 73 (приказ № 23 от 01.02.2017 г.)
	ГКУ Брянской области "Севское лесничество"	Горовых Алексей	Тракторист Суземского участка	моб. тел.: +7 (950) 6958483	4 года	ГБУ Брянской области "Лесопожарная служба",

		Михайлович	ГБУ Брянской области "Лесопожарная служба"			удостоверение № 74 (приказ № 23 от 01.02.2017 г.)
Итого по лесничес тву:	«-»	обслуживается Суземским участком	«-»	«-»	«-»	«-»
15	ГКУ Брянской области "Суземское лесничество"	Мамоненков Алексей Васильевич	Начальник Суземского участка ГБУ Брянской области "Лесопожарная служба"	моб. тел.: +7 (915) 8003460	4 года	ГБУ Брянской области "Лесопожарная служба", удостоверение № 70 (приказ № 23 от 01.02.2017 г.)
	ГКУ Брянской области "Суземское лесничество"	Говорушкин Михаил Иванович	Водитель Суземского участка ГБУ Брянской области "Лесопожарная служба"	моб. тел.: +7 (919) 1964815	4 года	ГБУ Брянской области "Лесопожарная служба", удостоверение № 72 (приказ № 23 от 01.02.2017 г.)
	ГКУ Брянской области "Суземское лесничество"	Черняков Сергей Александрович	Тракторист Суземского участка ГБУ Брянской области "Лесопожарная служба"	моб. тел.: +7 (980) 3371513	4 года	ГБУ Брянской области "Лесопожарная служба", удостоверение № 73 (приказ № 23 от 01.02.2017 г.)
	ГКУ Брянской области "Суземское лесничество"	Горовых Алексей Михайлович	Тракторист Суземского участка ГБУ Брянской области "Лесопожарная служба"	моб. тел.: +7 (950) 6958483	4 года	ГБУ Брянской области "Лесопожарная служба", удостоверение № 74 (приказ № 23 от 01.02.2017 г.)
Итого по лесничес тву:	«-»	4 человека	«-»	«-»	«-»	«-»

16	ГКУ Брянской области "Трубчевское лесничество"	Никитин Евгений Анатольевич	Начальник Трубчевского участка ГБУ Брянской области "Лесопожарная служба"	моб. тел.: +7 (910) 2995660	10 лет	ГБУ Брянской области "Лесопожарная служба", удостоверение № 75 (приказ № 23 от 01.02.2017 г.)
«-»	ГКУ Брянской области "Трубчевское лесничество"	Бочаров Анатолий Михайлович	Старший пожарный Трубчевского участка ГБУ Брянской области "Лесопожарная служба"	моб. тел.: +7 (980) 3358881	9 лет	ГБУ Брянской области "Лесопожарная служба", удостоверение № 76 (приказ № 23 от 01.02.2017 г.)
	ГКУ Брянской области "Трубчевское лесничество"	Семешкин Вячеслав Михайлович	Водитель Трубчевского участка ГБУ Брянской области "Лесопожарная служба"	моб. тел.: +7 (920) 8391482	4 года	ГБУ Брянской области "Лесопожарная служба", удостоверение № 77 (приказ № 23 от 01.02.2017 г.)
Итого по лесничес тву:	«-»	3 человека	«-»	«-»	«-»	«-»
17	ГКУ Брянской области "Унечское лесничество"	Ильенко Артем Николаевич	Начальник Унечского участка ГБУ Брянской области "Лесопожарная служба"	моб. тел.: +7 (915) 8003450	8 лет	ГБУ Брянской области "Лесопожарная служба", удостоверение № 78 (приказ № 23 от 01.02.2017 г.)
	ГКУ Брянской области "Унечское лесничество"	Несолёный Александр Андреевич	Водитель Унечского участка ГБУ Брянской области "Лесопожарная служба"	моб. тел.: +7 (910) 2979044	10 лет	ГБУ Брянской области "Лесопожарная служба", удостоверение № 83 (приказ № 23 от 01.02.2017 г.)
«-»	ГКУ Брянской области "Унечское"	Цыганков Сергей	Пожарный (старший поста) Унечского	моб. тел.: +7 (910) 2355102	9 лет	ГБУ Брянской области "Лесопожарная служба",

	лесничество"	Васильевич	участка ГБУ Брянской области "Лесопожарная служба"			удостоверение № 79 (приказ № 23 от 01.02.2017 г.)
«-»	ГКУ Брянской области "Унечское лесничество"	Дидяев Михаил Константинови ч	Пожарный Унечского участка ГБУ Брянской области "Лесопожарная служба"	моб. тел.: +7 (906) 6957411	4 года	ГБУ Брянской области "Лесопожарная служба", удостоверение № 80 (приказ № 23 от 01.02.2017 г.)
«-»	ГКУ Брянской области "Унечское лесничество"	Синица Владимир Геннадьевич	Водитель Унечского участка ГБУ Брянской области "Лесопожарная служба"	моб. тел.: +7 (903) 8683764	4 года	ГБУ Брянской области "Лесопожарная служба", удостоверение № 81 (приказ № 23 от 01.02.2017 г.)
«-»	ГКУ Брянской области "Унечское лесничество"	Зыза Александр Николаевич	Водитель Унечского участка ГБУ Брянской области "Лесопожарная служба"	моб. тел.: +7 (980) 3070634	4 года	ГБУ Брянской области "Лесопожарная служба", удостоверение № 82 (приказ № 23 от 01.02.2017 г.)
Итого по лесничес тву:	«-»	6 человек	«-»	«-»	«-»	«-»
18	ГКУ Брянской области "Учебно-опытное лесничество"	Кириенко Олег Леонидович	Начальник Брянского участка ГБУ Брянской области "Лесопожарная служба"	моб. тел.: +7 (910) 2996065	9 лет	ГБУ Брянской области "Лесопожарная служба", удостоверение № 14 (приказ № 23 от 01.02.2017 г.)
«-»	ГКУ Брянской области "Учебно-опытное лесничество"	Кириенко Артем Олегович	Механик Брянского участка ГБУ Брянской области "Лесопожарная служба"	моб. тел.: +7 (910) 2991614	4 года	ГБУ Брянской области "Лесопожарная служба", удостоверение № 15 (приказ № 23 от 01.02.2017 г.)

«-»	ГКУ Брянской области "Учебно-опытное лесничество"	Купрюшин Дмитрий Михайлович	Пожарный (старший группы пожаротушения) Брянского участка ГБУ Брянской области "Лесопожарная служба"	моб. тел.: +7(929) 0230618	7 лет	ГБУ Брянской области "Лесопожарная служба", удостоверение № 84 (приказ № 23 от 01.02.2017 г.)
«-»	ГКУ Брянской области "Учебно-опытное лесничество"	Бочаров Григорий Николаевич	Пожарный (старший группы пожаротушения) Брянского участка ГБУ Брянской области "Лесопожарная служба"	моб. тел.: +7(910) 2360195	7 лет	ГБУ Брянской области "Лесопожарная служба", удостоверение № 16 (приказ № 23 от 01.02.2017 г.)
«-»	ГКУ Брянской области "Учебно-опытное лесничество"	Куранов Александр Борисович	Пожарный (старший поста) Брянского участка ГБУ Брянской области "Лесопожарная служба"	моб. тел.: +7(910) 2904001	6 лет	ГБУ Брянской области "Лесопожарная служба", удостоверение № 18 (приказ № 23 от 01.02.2017 г.)
Итого по лесничес тву:	«-»	обслуживается Брянским участком	«-»	«-»	«-»	«-»
19	ФГБУ "ГПБЗ "Брянский лес"	Никитенков Александр Николаевич	Директор ФГБУ " ГПБЗ "Брянский лес"	моб. тел.: +7 (920) 6001119	7 лет	Приказ по заповеднику от 21.02.2012 г. № 23, от 21.02.2013 г. № 25

«-»	ФГБУ "ГПБЗ "Брянский лес"	Бабанин Максим Валерьевич	Заместитель директора по охране ФГБУ "ГПБЗ "Брянский лес"	моб. тел.: +7 (910) 3396173	14 лет	ФБУ "Авиалесоохрана", свидетельство № 0707- 12 от 16.03.2012 г.
«-»	ФГБУ "ГПБЗ "Брянский лес"	Сычев Владимир Матвеевич	Старший государственный инспектор охраны ФГБУ "ГПБЗ "Брянский лес"	моб. тел.: +7 (910) 3328320	17 лет	Приказ по заповеднику от 21.02.2012 г. № 23, от 21.02.2013 г. № 25
Итого по лесничес тву:	«-»	3 человека	«-»	«-»	«-»	«-»
20	Брянский филиал ФГАУ «Оборонлес» Минобороны России	Венецкий Сергей Юрьевич	Директор Брянского филиала ФГАУ «Оборонлес» Минобороны России	тел: +7(4832)620091 моб. +7(960)5610438	2 года	Удостоверение №0839 28.12.13 г.
21	Брянский филиал ФГАУ «Оборонлес» Минобороны России	Пупанов Валерий Иванович	Начальник ПХС-2 типа Брянского лесничества Минобороны России	тел.: +7 (4832) 282959; моб. тел.: +7 (903) 6441670	4 года	Брянская государственная инженерно- технологическая академия, удостоверение №0842 от 28.12.2013г
Итого по	«-»	2 человека	«-»	«-»	«-»	«-»

лесничеству:						
Итого по субъекту Российской Федерации Брянская область:	20	74 человек	«-»	«-»	«-»	«-»

Руководитель

В.И. Дзубан

(Ф.И.О.)

(подпись)

Должностное лицо,
ответственноеведущий консультант
(должность)Н.В. Коваленко

(Ф.И.О.)

(подпись)

за составление формы

8(4832) 663808

(контактный телефон)

09.01.2019 г

(дата составления документа)

II. Меры по охране земель и земельных участков, имеющих общую границу с лесничествами и лесопарками, а так же меры по противопожарному обустройству населенных пунктов, объектов экономики и инфраструктуры, расположенных на таких землях и земельных участках

Мероприятия по противопожарному обустройству населенных пунктов, объектов экономики и инфраструктуры.

№ п/п	Наименование населенных пунктов, объектов экономики, инфраструктуры (нефтепроводы, газопроводы, дороги, линии электропередач и др.), иных объектов	Противопожарные минерализованные полосы, м	Профилактические выжигания, га	Противопожарные разрывы, м	Очистка от сухой травянистой растительности пожнивных остатков, валежника, порубочных остатков мусора и других горючих материалов, га
1	2	3	4	5	6
1	Брасовский муниципальный район				
«-»	Населенные пункты	«-»	«-»	«-»	8
	пос. Красный колодец	1400	«-»	«-»	«-»
«-»	Объекты экономики	«-»	«-»	«-»	«-»
«-»	Инфраструктура (нефтепроводы, газопроводы, дороги, ЛЭП и др.)	«-»	«-»	«-»	«-»
«-»	Иные объекты	«-»	«-»	«-»	«-»
Итого по муниципальному	Брасовский муниципальный район	1400	«-»	«-»	8

образованию:					
2	Брянский муниципальный район				
«-»	Населенные пункты	13200	«-»	«-»	19
	пос. Пятилетка	1200	«-»	«-»	2
	пос. Свень-Центральная	2500	«-»	«-»	2
	пос. Лесозавод	1500	«-»	«-»	2
	пос. Стяжное	1500	«-»	«-»	1
	пос. Свень-Транспортная	1500	«-»	«-»	2
	пос. Осиновая Горка	1000	«-»	«-»	2
	пос. Стеклянная Радица	1500	«-»	«-»	3
	пос. Орловские Дворики	1500	«-»	«-»	2
	пос. Снежжа	1000	«-»	«-»	3
«-»	Объекты экономики	«-»	«-»	«-»	«-»
	Инфраструктура (нефтепроводы, газопроводы, дороги, ЛЭП и др.)	«-»	«-»	«-»	«-»
	Иные объекты	«-»	«-»	«-»	«-»
	ООО «Детский оздоровительный лагерь «Маяк»	2500	«-»	«-»	«-»
	МУ ДОД ЦДиЮТиЭ г. Брянска - оздоровительный лагерь «Искорка»	1500	«-»	«-»	«-»
	МУП БТУ- ОЛ «Огонек»	1000	«-»	«-»	«-»
	МУП ДОД ООЦ «Орленок»	500	«-»	«-»	«-»
	ОЛ «Сосновый бор» ЗАО «Мальцовский портландцемент»	1500	«-»	«-»	«-»
	СНТ «Конный парк»	500	«-»	«-»	«-»
	СО «Лесная поляна»	1200	«-»	«-»	«-»
	СО «Химик»	800	«-»	«-»	«-»
	СО «Лесная сказка»	1600	«-»	«-»	«-»
«-»	СО «Богатырь»	500	«-»	«-»	«-»
«-»	СО «Дормаш-4»	500	«-»	«-»	«-»
Итого по муниципальному образованию:	Брянский муниципальный район	25300	«-»	«-»	19
3	Выгоничский муниципальный район				
«-»	Населенные пункты	«-»	«-»	«-»	27

«-»	п. Хутор-Бор	3500	«-»	«-»	«-»
«-»	Объекты экономики	«-»	«-»	«-»	«-»
«-»	Инфраструктура (нефтепроводы, газопроводы, дороги, ЛЭП и др.)	«-»	«-»	«-»	«-»
«-»	Иные объекты	«-»	«-»	«-»	«-»
Итого по муниципальному образованию:	Выгоничский муниципальный район	3500	«-»	«-»	27
4	Жуковский муниципальный район				
«-»	Населенные пункты	«-»	«-»	«-»	20
	с. Ржаница	3000	«-»	«-»	10
	пос. Тросна	3000	«-»	«-»	10
«-»	Объекты экономики	«-»	«-»	«-»	«-»
«-»	Инфраструктура (нефтепроводы, газопроводы, дороги, ЛЭП и др.)	«-»	«-»	«-»	«-»
«-»	Иные объекты	«-»	«-»	«-»	«-»
	ГАУ «Брянский областной центр оздоровления, отдыха, туризма и реализации молодёжных программ»	300	«-»	«-»	«-»
	ООО "Санаторий Жуковский"	1700	«-»	«-»	«-»
	Жуковский областной детский туберкулёзный санаторий	2000	«-»	«-»	«-»
	СНТ "Сосновый бор"	2000	«-»	«-»	«-»
	СНТ "Ручеёк"	1000	«-»	«-»	«-»
Итого по муниципальному образованию:	Жуковский муниципальный район	13000	«-»	«-»	20
5	Карачевский муниципальный район				
«-»	Населенные пункты	5000	«-»	«-»	12
	д. Красные дворики	1500	«-»	«-»	4
	д. Газеновка	1500	«-»	«-»	5
	д. Желтоводье	2000	«-»	«-»	3
«-»	Объекты экономики	«-»	«-»	«-»	«-»
«-»	Инфраструктура (нефтепроводы, газопроводы, дороги, ЛЭП и др.)	«-»	«-»	«-»	«-»
«-»	Иные объекты	«-»	«-»	«-»	«-»

	ОЛ «Березка» Брянского района	300	«-»	«-»	«-»
Итого по муниципальному образованию:	Карачевский муниципальный район	5300	«-»	«-»	12
6	Клетнянский муниципальный район				
«-»	Населенные пункты	2500	«-»	«-»	3
	п. Задня	1000	«-»	«-»	1
	д.Бытрянка	1000	«-»	«-»	1
	д. Добрая Корна	500	«-»	«-»	1
«-»	Объекты экономики	«-»	«-»	«-»	«-»
«-»	Инфраструктура (нефтепроводы, газопроводы, дороги, ЛЭП и др.)	«-»	«-»	«-»	«-»
«-»	Иные объекты	«-»	«-»	«-»	«-»
Итого по муниципальному образованию:	Клетнянский муниципальный район	2500	«-»	«-»	3
7	Клинцовский муниципальный район				
«-»	Населенные пункты	11900	«-»	«-»	20
	п.Лукьяновка	900	«-»	«-»	2
	п.Затишье	1200	«-»	«-»	3
	п.Маковье	1600	«-»	«-»	2
	д. Заречье	600	«-»	«-»	3
	д. Унеча	900	«-»	«-»	5
	пос. Оболеншево	1000	«-»	«-»	2
	д. Кузнец	700	«-»	«-»	3
«-»	Объекты экономики	«-»	«-»	«-»	«-»
«-»	Инфраструктура (нефтепроводы, газопроводы, дороги, ЛЭП и др.)	«-»	«-»	«-»	«-»
«-»	Иные объекты	«-»	«-»	«-»	«-»
Итого по муниципальному образованию:	Клинцовский муниципальный район	11900	«-»	«-»	20
8	Навлинский муниципальный район				
«-»	Населенные пункты	8300	«-»	«-»	28
	пос. Клюковники	1200	«-»	«-»	5
	пос. Синезерки	3400	«-»	«-»	8

	пос. Гавань	2200	«-»	«-»	7
	пос Алтухово	1500	«-»	«-»	8
«-»	Объекты экономики	«-»	«-»	«-»	«-»
«-»	Инфраструктура: (нефтепроводы, газопроводы, дороги, ЛЭП и др.)	«-»	«-»	«-»	«-»
«-»	Иные объекты	10000	«-»	«-»	«-»
	Санаторий-профилакторий "Синезерки"	7000	«-»	«-»	«-»
	ОЛ "Альбатрос"	1000	«-»	«-»	«-»
	санатория-профилактория «Синезерки» Московской железной дороги – филиала ОАО РЖД	2000	«-»	«-»	«-»
Итого по муниципальному образованию:	Навлинский муниципальный район	18300	«-»	«-»	28
9	Почепский муниципальный район				
«-»	Населенные пункты	30000	«-»	«-»	34
	пос. Рамасуха	10000	«-»	«-»	15
	д. Гамалеевка	10000	«-»	«-»	10
	д. Ширяевка	10000	«-»	«-»	9
«-»	Объекты экономики	«-»	«-»	«-»	«-»
«-»	Инфраструктура (нефтепроводы, газопроводы, дороги, ЛЭП и др.)	«-»	«-»	«-»	«-»
«-»	Иные объекты	«-»	«-»	«-»	«-»
	МУ ЦОДиМ «Тумуровец»	3600	«-»	«-»	«-»
Итого по муниципальному образованию:	Почепский муниципальный район	33600			34
10	Севский муниципальный район				
«-»	Населенные пункты	500	«-»	«-»	15
	пос. Лесничество	500	«-»	«-»	«-»
«-»	Объекты экономики	«-»	«-»	«-»	«-»
«-»	Инфраструктура (нефтепроводы, газопроводы, дороги, ЛЭП и др.)	«-»	«-»	«-»	«-»
«-»	Иные объекты	«-»	«-»	«-»	«-»

Итого по муниципальному образованию:	Севский муниципальный район	500	«-»	«-»	15
11	Сельцовский городской округ				
«-»	Населенные пункты	«-»	«-»	«-»	8
	г. Сельцо	500	«-»	«-»	8
«-»	Объекты экономики	«-»	«-»	«-»	«-»
«-»	Инфраструктура (нефтепроводы, газопроводы, дороги, ЛЭП и др.)	«-»	«-»	«-»	«-»
«-»	Иные объекты	«-»	«-»	«-»	«-»
Итого по муниципальному образованию:	Сельцовский городской округ	500	«-»	«-»	8
12	Суземский муниципальный район				
	Населенные пункты	22000	«-»	«-»	35
«-»	пос. Кокоревка	18	«-»	«-»	15
	ст. Нерусса	1	«-»	«-»	10
	пос. Холмечи	3	«-»	«-»	15
«-»	Объекты экономики	«-»	«-»	«-»	«-»
«-»	Инфраструктура (нефтепроводы, газопроводы, дороги, ЛЭП и др.)	«-»	«-»	«-»	«-»
«-»	Иные объекты	«-»	«-»	«-»	«-»
Итого по муниципальному образованию:	Суземский муниципальный район	22000	«-»	«-»	35
13	Суражский муниципальный район				
«-»	Населенные пункты	1200	«-»	«-»	5
	пос. Лесное	1200	«-»	«-»	5
«-»	Объекты экономики	«-»	«-»	«-»	«-»
«-»	Инфраструктура (нефтепроводы, газопроводы, дороги, ЛЭП и др.)	«-»	«-»	«-»	«-»
	Иные объекты	2400	«-»	«-»	«-»
«-»	"Новокемп"	1000	«-»	«-»	«-»
	детского санатория "Ипуть"	700	«-»	«-»	«-»
	ФГКУ "Слава" Росрезерва	700	«-»	«-»	«-»

Итого по муниципальному образованию:	Суражский муниципальный район	3600	«-»	«-»	5
14	Трубчевский муниципальный район				
«-»	Населенные пункты:	11200	«-»	«-»	70
	пос. Гуры	2,1	«-»	«-»	25
	пос. Солька	6,1			25
	пос. Разъезд Непорень	3			20
«-»	Объекты экономики:	«-»	«-»	«-»	«-»
«-»	Инфраструктура (нефтепроводы, газопроводы, дороги, ЛЭП и др.)	«-»	«-»	«-»	«-»
«-»	Иные объекты:	«-»	«-»	«-»	«-»
	МОУ ДОД «Белоберезковский центр детского творчества «Юность» пос. Белая Берёзка	2400	«-»	«-»	«-»
Итого по муниципальному образованию:	Трубчевский муниципальный район	13600	«-»	«-»	70
15	Унечский муниципальный район				
«-»	Населенные пункты	«-»	«-»	«-»	19
	пос. Воробьевка	1000	«-»	«-»	19
«-»	Объекты экономики	«-»	«-»	«-»	«-»
«-»	Инфраструктура (нефтепроводы, газопроводы, дороги, ЛЭП и др.)	«-»	«-»	«-»	«-»
«-»	Иные объекты:	«-»	«-»	«-»	«-»
	МБУ «Детского оздоровительного лагеря «Ручеек»	1000	«-»	«-»	20
Итого по муниципальному образованию:	Унечский муниципальный район	2000	«-»	«-»	39
Итого по Брянской области:		157000	«-»	«-»	343

Перечень населенных пунктов, оздоровительных учреждений, садовых товариществ и объектов экономики, расположенных на территории Брянской области и подверженных угрозе распространения лесных пожаров, утвержден распоряжением Правительства Брянской области от 16 апреля 2018г № 182-П.

Руководитель

Должностное лицо,
ответственное
за составление формы

ведущий консультант
(должность)
8(4832) 663808
(контактный телефон)

В.И. Дзубан
(Ф.И.О.)

Н.В. Коваленко
(Ф.И.О.)

(подпись)

(подпись)

09.01.2019 г
(дата составления документа)

III. Перечень и состав лесопожарных формирований, пожарной техники и оборудования, порядок привлечения и использования таких средств в соответствии с уровнем пожарной опасности в лесах

1. Перечень лесопожарных формирований, осуществляющих охрану лесов от пожаров

№ п/п	Лесничество (лесопарк)	Наименование организации ¹	Местоположение (географические координаты, ближайший населенный пункт)	Фамилия, Имя, Отчество руководителя организации	Должность руководителя организации	Контактные данные
1	2	3	4	5	6	7
1	ГКУ Брянской области "Брасовское лесничество"	Брасовский участок ГБУ Брянской области "Лесопожарная служба"	СШ: 52° 33' 17", ВД: 34° 33' 17", 242300, Брянская область, Брасовский р-он, п. Локоть, ул. Липовая Аллея, д. 2	Брылев Сергей Михайлович	Начальник Брасовского участка	раб. тел: +7 (48354) 91838; моб. +7 (910) 2991061
Итого по лесничеству:	«-»	1 участок	«-»	1 человек	«-»	«-»
2	ГКУ Брянской области "Брянское лесничество"	Брянский участок ГБУ Брянской области "Лесопожарная служба"	СШ: 53° 10' 27", ВД: 34° 21' 27", 241518, Брянская область, Брянский район, п. Свень-Транспортная, ул. Зелёный Бор, д. 2	Кириенко Олег Леонидович	Начальник Брянского участка	тел.: +7 (910) 2996065
Итого по лесничеству:	«-»	1 участок	«-»	1 человек	«-»	«-»
3	ГКУ Брянской области "Выгоничское лесничество"	Выгоничский участок ГБУ Брянской области "Лесопожарная служба"	СШ: 52° 09' 02", ВД: 34° 18' 51", 241518, Брянская область, Брянский район, п. Пятилетка, ул. Вокзальная, 57	Шароваров Виталий Александрович	Начальник Выгоничского участка	тел.: +7 (915) 8002980
Итого по лесничеству:	«-»	1 участок	«-»	1 человек	«-»	«-»
4	ГКУ Брянской области "Дубровское лесничество"	Дубровский участок ГБУ Брянской области "Лесопожарная служба"	СШ: 53° 41' 38", ВД: 33° 30' 48", 242750, Брянская область, Дубровский район, п. Дубровка, ул.	Климкин Виталий Ильич	Начальник Дубровского участка	тел.: +7 (910) 2360221

		служба"	Драгунского 32			
Итого по лесничеству:	«-»	1 участок	«-»	1 человек	«-»	«-»
5	ГКУ Брянской области "Дятьковское лесничество"	Дятьковский участок ГБУ Брянской области "Лесопожарная служба"	СШ: 53° 35' 46", ВД: 34° 19' 09", 242600, Брянская область, Дятьковский р-он, г. Дятьково, ул. Ленина, д.253"а"	Ступин Петр Титович	Начальник Дятьковского участка	тел.: +7 (915) 8003770
Итого по лесничеству:	«-»	1 участок	«-»	1 человек	«-»	«-»
6	ГКУ Брянской области "Жуковское лесничество"	Жуковский участок ГБУ Брянской области "Лесопожарная служба"	СШ: 53° 31' 38", ВД: 33° 43' 21", 242700 Брянская область, Жуковский р-он, г. Жуковка, ул. Лесная, 21	Амелькин Андрей Александрович	Начальник Жуковского участка	тел.: +7 (48334) 32549; моб. тел. +7 (915) 8003060
Итого по лесничеству:	«-»	1 участок	«-»	1 человек	«-»	«-»
7	ГКУ Брянской области "Злынковское лесничество"	Новозыбковский участок ГБУ Брянской области "Лесопожарная служба"	СШ: 52° 32' 10", ВД: 31° 56' 54", 243020, Брянская область, Новозыбковский р-он, г. Новозыбков, ул.Нижний питомник	Горохов Павел Николаевич	Начальник Новозыбковского участка	тел.: +7 (910) 2359702
«-»	ГКУ Брянской области "Злынковское лесничество"	Климовский участок ГБУ Брянской области "Лесопожарная служба"	СШ: 52° 22' 05", ВД: 32° 11' 20", 243040, Брянская область, Климовский р-он, п.Климово, ул.Лесная, 29	Погарский Виталий Владимирович	Начальник Климовского участка	моб. тел.: +7 (915) 8003810
Итого по лесничеству:	«-»	2 участка	«-»	2 человека	«-»	«-»
8	ГКУ Брянской области "Карачевское лесничество"	Карачевский участок ГБУ Брянской области "Лесопожарная служба"	СШ: 53° 07' 17", ВД: 34° 57' 27", 242500, Брянская область, Карачевский р-он, г. Карачев, ул. Федюнинского, 82	Артамонов Олег Иванович	Начальник Карачевского участка	тел.: +7 (910) 2303211
«-»	ГКУ Брянской области	Журиничский участок ГБУ	СШ: 53° 16' 36", ВД: 34° 38' 24", 241543, Брянская	Герашенков Михаил	Начальник Журиничского	тел: +7 (980) 3152227

	"Карачевское лесничество"	Брянской области "Лесопожарная служба"	область, Брянский р-он п. Малое Полпино	Алексеевич	участка	
Итого по лесничеству:	«-»	2 участка	«-»	2 человека	«-»	«-»
9	ГКУ Брянской области "Клетнянское лесничество"	Клетнянский участок ГБУ Брянской области "Лесопожарная служба"	СШ: 53° 23' 30", ВД: 33° 12' 53", 242820, Брянская область, Клетнянский р-он, пгт.Клетня ул. Декабристов д.60	Рева Владимир Николаевич	Начальник Клетнянского участка	тел. :+7 (915) 8003490
Итого по лесничеству:	«-»	1 участок	«-»	1 человек	«-»	«-»
10	ГКУ Брянской области "Клинцовское лесничество"	Клинцовский участок ГБУ Брянской области "Лесопожарная служба"	СШ: 52° 46' 14", ВД: 32° 12' 02", 243140, Брянская область, Клинцовский р-он, г. Клинцы, ул.М.Жукова, д.67	Молчанов Виктор Васильевич	Начальник Клинцовского участка	тел: +7 (915) 8002940
Итого по лесничеству:	«-»	1 участок	«-»	1 человек	«-»	«-»
11	ГКУ Брянской области "Мглинское лесничество"	Мглинский участок ГБУ Брянской области "Лесопожарная служба"	СШ: 53° 04' 01", ВД: 32° 51' 03", 243220, Брянская область, Мглинский р-он, г. Мглин ул. Комсомольская, 58	Лыиков Игорь Петрович	Начальник Мглинского участка	тел.: +7 (910) 2324430
Итого по лесничеству:	«-»	1 участок	«-»	1 человек	«-»	«-»
12	ГКУ Брянской области "Навлинское лесничество"	Навлинский участок ГБУ Брянской области "Лесопожарная служба"	СШ: 53° 01' 33", ВД: 34° 25' 09", 242130, Брянская область, Навлинский р-он, п. Навля, ул. Красных партизан д.35	Логутов Петр Алексеевич	Начальник Навлинского участка	моб. тел.: +7 (910) 2309002
Итого по лесничеству:	«-»	1 участок	«-»	1 человек	«-»	«-»
13	ГКУ Брянской области "Почепское лесничество"	Почепский участок ГБУ Брянской области "Лесопожарная"	СШ: 52° 55' 36", ВД: 33° 25' 14", 243400, Брянская область, Почепский р-он, г. Почеп, ул. Первомайская	Медведев Владимир Николаевич	Начальник Почепского участка	моб. тел.: +7 (980) 3072220

		служба"	- 12			
Итого по лесничеству:	«-»	1 участок	«-»	1 человек	«-»	«-»
14	ГКУ Брянской области "Севское лесничество"	Суземский участок ГБУ Брянской области "Лесопожарная служба"	СШ: 52 19' 16", ВД: 34' 04' 51", 242190 Брянская область, п. Суземка, пер.Трубчевский д.14	Мамоненков Алексей Васильевич	Начальник Суземского участка	тел.: +7 (915) 8003460
Итого по лесничеству:	«-»	обслуживается Суземским участком	«-»	«-»	«-»	«-»
15	ГКУ Брянской области "Суземское лесничество"	Суземский участок ГБУ Брянской области "Лесопожарная служба"	СШ: 52 19' 16", ВД: 34' 04' 51", 242190 Брянская область, п. Суземка, пер.Трубчевский д.14	Мамоненков Алексей Васильевич	Начальник Суземского участка	тел.: +7 (915) 8003460
Итого по лесничеству:	«-»	1 участок	«-»	1 человек	«-»	«-»
16	ГКУ Брянской области "Трубчевское лесничество"	Трубчевский участок ГБУ Брянской области "Лесопожарная служба"	СШ: 52 35' 08", ВД: 33' 46' 57, 242222 Брянская область Трубчевский район пос.Бородёнка , ул.Лесная 61	Никитин Евгений Анатольевич	Начальник Трубчевского участка	моб. тел.: +7 (910) 2995660
Итого по лесничеству:	«-»	1 участок	«-»	1 человек	«-»	«-»
17	ГКУ Брянской области "Унечское лесничество"	Унечский участок ГБУ Брянской области "Лесопожарная служба"	СШ:52 49' 52", ВД:32 39' 58", 243300, Брянская область, Унечский р-он, п. Унеча ул. Садовая д 37	Ильенко Артем Николаевич	Начальник Унечского участка	тел.:+7 (915) 8003450
Итого по лесничеству:	«-»	1 участок	«-»	1 человек	«-»	«-»
18	ГКУ Брянской области "Учебно-	Брянский участок ГБУ Брянской области	СШ: 53 10' 27", ВД: 34 21' 27", 241518, Брянский район, п. Свень-	Кириенко Олег Леонидович	Начальник Брянского участка	тел.: +7 (910) 2996065

	опытное лесничество"	"Лесопожарная служба"	Транспортная, ул. Зелёный бор, д. 2			
Итого по лесничеству:	«-»	обслуживается Брянским участком	«-»	«-»	«-»	«-»
19	Лесничество ГПБЗ "Брянский лес", квартал 1-121	ПХС 1 типа ФГБУ "Государственный природный биосферный заповедник "Брянский лес"	СШ: 52°26'25", ВД: 34°07'32", 242180, Брянская область, Суземский район, ст. Нерусса, ул. Заповедная, д. 2	Никитенков Александр Николаевич	Директор ФГБУ "Государствен ный природный биосферный заповедник "Брянский лес"	тел.+7 (48353) 25775; 25774; +7 (920) 6001119
Итого по лесничеству:	«-»	1 организация	«-»	1 человек	«-»	«-»
20	Брянское лесничество Минобороны России - филиал ФГКУ "УЛХиП" Минобороны России	Брянский филиал ФГАУ «Оборонлес» Минобороны России	СШ: 53° 17' 00", ВД: 34° 25' 10", 241022, Брянская область, г. Брянск, ул. Чичерина, д. 86 В	Венецкий Сергей Юрьевич	Директор Брянского филиала ФГАУ «Оборонлес» Минобороны России	тел: +7(4832)620091; моб. +7(960)5610438
Итого по лесничеству:	«-»	1 подразделение	«-»	1 человек	«-»	«-»
Итого по субъекту РФ и Брянская область:	20	20	«-»	20 человек	«-»	«-»

Руководитель

Должностное лицо,
ответственное
за составление формы

ведущий консультант
(должность)
8(4832) 663808

В.И. Дзубан
(Ф.И.О.)

Н.В. Коваленко
(Ф.И.О.)

(подпись)

(подпись)

09.01.2019 г

(контактный телефон)

(дата составления документа)

1	2	3	4	5	6	7	8	9	10	11	12	13	14	15	16	17	18	19	20	21	22	23	24	25	26	27	28	29	30	31	32	33	34	35	36	37	38	39	40	41	42	43
3	ГКУ "Выгоничское лесничество"	Полужское	Выгоничский участок	3	«-»	«-»	«-»	«-»	«-»	6	2	1	1	«-»	2	«-»	2	2	4	«-»	3	«-»	«-»	«-»	2	«-»	«-»	«-»	«-»	«-»	«-»	1	9	50	5	5	«-»	«-»	«-»	«-»	«-»	«-»
Итого по лесничеств у:	1	1	1	3	«-»	«-»	«-»	«-»	«-»	6	2	1	1	«-»	2	«-»	2	2	4	«-»	3	«-»	«-»	«-»	2	«-»	«-»	«-»	«-»	«-»	«-»	1	9	50	5	5	«-»	«-»	«-»	«-»	«-»	«-»
4	ГКУ "Дубровское лесничество"	Дубровское	Дубровский участок	5	«-»	«-»	«-»	«-»	«-»	6	2	2	«-»	«-»	2	«-»	1	2	«-»	«-»	«-»	«-»	«-»	«-»	3	«-»	«-»	«-»	«-»	«-»	«-»	«-»	15	10	2	«-»	«-»	«-»	«-»	«-»	«-»	«-»
Итого по лесничеств у:	1	1	1	5	«-»	«-»	«-»	«-»	«-»	6	2	2	«-»	«-»	2	«-»	1	2	«-»	«-»	«-»	«-»	«-»	«-»	3	«-»	«-»	«-»	«-»	«-»	«-»	«-»	15	10	2	«-»	«-»	«-»	«-»	«-»	«-»	«-»

1	2	3	4	5	6	7	8	9	10	11	12	13	14	15	16	17	18	19	20	21	22	23	24	25	26	27	28	29	30	31	32	33	34	35	36	37	38	39	40	41	42	43
	ГКУ "Карачевское лесничество"	Карачевское	Карачевский участок	3	«-»	«-»	«-»	«-»	«-»	5	2	1	«-»	«-»	2	«-»	2	2	3	«-»	2	«-»	«-»	«-»	2	«-»	«-»	«-»	«-»	«-»	«-»	2	10	35	5	«-»	«-»	«-»	«-»	«-»		
	ГКУ "Карачевское лесничество"	Журиничское	Журиничский участок	2	«-»	«-»	«-»	«-»	«-»	3	1	1	«-»	«-»	1	«-»	1	2	1	«-»	1	«-»	«-»	«-»	1	«-»	«-»	«-»	«-»	«-»	«-»	«-»	5	40	«-»	2	«-»	«-»	«-»	«-»	«-»	
Итого по лесничеству:	1	2	2	5	«-»	«-»	«-»	«-»	«-»	8	3	2	«-»	«-»	3	«-»	3	4	4	«-»	3	«-»	«-»	«-»	3	«-»	«-»	«-»	«-»	«-»	«-»	2	15	75	5	2	«-»	«-»	«-»	«-»	«-»	

1	2	3	4	5	6	7	8	9	10	11	12	13	14	15	16	17	18	19	20	21	22	23	24	25	26	27	28	29	30	31	32	33	34	35	36	37	38	39	40	41	42	43
Итого по лесничеству:	1	1	1	2	«-»	«-»	«-»	«-»	«-»	10	1	«-»	«-»	«-»	2	«-»	3	2	«-»	«-»	«-»	«-»	«-»	«-»	1	2	«-»	«-»	2	«-»	1	«-»	«-»	10	50	20	4	«-»	«-»	«-»	«-»	«-»
Итого по Брянской области:	20	24	20	74	«-»	«-»	«-»	«-»	«-»	178	51	46	8	4	44	2	47	53	57	1	46	«-»	«-»	«-»	44	3	3	«-»	7	«-»	12	«-»	11	273	876	90	38	«-»	«-»	«-»	«-»	3

Руководитель

В.И. Дзубан
(Ф.И.О.)

(подпись)

Должностное лицо,
ответственное
за составление формы

ведущий консультант
(должность)
8(4832) 663808
(контактный телефон)

Н.В. Коваленко
(Ф.И.О.)

(подпись)

09.01.2019 г
(дата составления документа)

Силы и средства ГБУ Брянской области «Лесопожарная служба», ФГБУ Государственный природный биосферный заповедник «Брянский лес» и Брянского филиала ФГАУ «Оборонлес» Минобороны России привлекаются на тушение лесных пожаров при I-V классах пожарной опасности на соответствующей территории.

Тушение лесных пожаров на территории города Брянска и населенных пунктов осуществляется силами государственной противопожарной службы.

3. Перечень сил и средств подразделений пожарной охраны и аварийно-спасательных формирований, которые могут быть привлечены в установленном порядке к тушению лесных пожаров

№ п/п	Лесничество (лесопарк)	Муниципальное образование	Наименование организации	Вид формирования (ППО, АСФ)	Количество формирований		Количество сил пожаротушения
					чел.	групп	
					Техника, оборудование и средства для тушения лесных пожаров (единиц)		
1							
2							
3							
4							
5							
6							
7							
8							
9							
10							
11							
12							
13							
14							
15							
16							
17							
18							
19							
20							
21							
22							
23							
24							
25							
26							
27							
28							
29							
30							
31							
32							
33							
34							
35							
36							
37							
38							
39							

1	2	3	4	5	6	7	8	9	10	11	12	13	14	15	16	17	18	19	20	21	22	23	24	25	26	27	28	29	30	31	32	33	34	35	36	37	38	39
Итого по муниципальному образованию:	ГКУ "Брасовское песчанство"	Брасовский район	ПСЧ-41 п. Локоть ОГПС-5 ГКУ "БПСЦ"	ППО	1	5	1	«-»	«-»	«-»	«-»	«-»	«-»	1	«-»	«-»	«-»	«-»	«-»	«-»	«-»	1	«-»	«-»	«-»	«-»	«-»	«-»	2	3	3	1	«-»	«-»	«-»	«-»	«-»	
Итого по муниципальному образованию:	ГКУ "Брасовское песчанство"	Брасовский район	ПСЧ-24 п. Комаричи ОГПС-5 ГКУ "БПСЦ"	ППО	1	5	1	«-»	«-»	«-»	«-»	«-»	«-»	«-»	«-»	«-»	«-»	«-»	«-»	«-»	«-»	1	«-»	«-»	«-»	«-»	«-»	«-»	2	3	3	1	«-»	«-»	«-»	«-»	«-»	
Итого по муниципальному образованию:	ГКУ "Брасовское песчанство"	Комаричский район	ПСЧ-24 п. Комаричи ОГПС-5 ГКУ "БПСЦ"	ППО	1	5	1	«-»	«-»	«-»	«-»	«-»	«-»	«-»	«-»	«-»	«-»	«-»	«-»	«-»	«-»	1	«-»	«-»	«-»	«-»	«-»	«-»	2	3	3	1	«-»	«-»	«-»	«-»	«-»	
Итого по муниципальному образованию:	ГКУ "Брасовское песчанство"	Брасовский район	ПСЧ-41 п. Локоть ОГПС-5 ГКУ "БПСЦ"	ППО	1	5	1	«-»	«-»	«-»	«-»	«-»	«-»	1	«-»	«-»	«-»	«-»	«-»	«-»	«-»	1	«-»	«-»	«-»	«-»	«-»	«-»	2	3	3	1	«-»	«-»	«-»	«-»	«-»	
Итого по муниципальному образованию:	ГКУ "Брасовское песчанство"	Комаричский район	ПСЧ-24 п. Комаричи ОГПС-5 ГКУ "БПСЦ"	ППО	1	5	1	«-»	«-»	«-»	«-»	«-»	«-»	«-»	«-»	«-»	«-»	«-»	«-»	«-»	«-»	1	«-»	«-»	«-»	«-»	«-»	«-»	2	3	3	1	«-»	«-»	«-»	«-»	«-»	

1	2	3	4	5	6	7	8	9	10	11	12	13	14	15	16	17	18	19	20	21	22	23	24	25	26	27	28	29	30	31	32	33	34	35	36	37	38	39
Итого по муниципальному образованию:	1	Жуковский район	1		1	5	1	«-»	«-»	«-»	«-»	«-»	«-»	1	«-»	«-»	«-»	«-»	«-»	«-»	«-»	1	«-»	«-»	«-»	«-»	«-»	«-»	2	3	3	1	«-»	«-»	«-»	«-»	«-»	
Итого по муниципальному образованию:	ГКУ "Дятьковское песчичество"	Дятьковский район	ПСЧ-19 ФГКУ "1 ОФПС по Брянской области"	ППО	1	5	1	«-»	«-»	«-»	«-»	«-»	«-»	«-»	«-»	«-»	«-»	«-»	«-»	«-»	«-»	1	«-»	«-»	«-»	«-»	«-»	«-»	«-»	3	3	3	«-»	«-»	«-»	«-»	«-»	
Итого по муниципальному образованию:	1	Дятьковский район	1		1	5	1	«-»	«-»	«-»	«-»	«-»	«-»	«-»	«-»	«-»	«-»	«-»	«-»	«-»	«-»	1	«-»	«-»	«-»	«-»	«-»	«-»	3	3	3	«-»	«-»	«-»	«-»	«-»	«-»	
Итого по муниципальному образованию:	ГКУ "Жуковское песчичество"	Жуковский район	ПСЧ-34 г. Жуковка ОГПС-2 ГКУ "БПСЦ"	ППО	1	5	1	«-»	«-»	«-»	«-»	«-»	1	1	«-»	«-»	«-»	«-»	«-»	«-»	«-»	1	«-»	«-»	«-»	«-»	«-»	«-»	2	3	3	1	«-»	«-»	«-»	«-»	«-»	
Итого по муниципальному образованию:	1	Жуковский район	1		1	5	1	«-»	«-»	«-»	«-»	«-»	1	1	«-»	«-»	«-»	«-»	«-»	«-»	«-»	1	«-»	«-»	«-»	«-»	«-»	«-»	2	3	3	1	«-»	«-»	«-»	«-»	«-»	

1	2	3	4	5	6	7	8	9	10	11	12	13	14	15	16	17	18	19	20	21	22	23	24	25	26	27	28	29	30	31	32	33	34	35	36	37	38	39
16	ГКУ "Трубчевское песничество"	Трубчевский район	ПСЧ-48 г. Трубчевска ОПГС-4 ГКУ	ППО	1	5	1	«-»	«-»	«-»	«-»	«-»	1	1	«-»	«-»	«-»	«-»	«-»	«-»	«-»	1	«-»	«-»	«-»	«-»	«-»	«-»	2	3	3	1	«-»	«-»	«-»	«-»	«-»	
	ГКУ "Суземское песничество"	Суземский район	ПСЧ-25 п. Суземка ОПГС-4 ГКУ "БПСИ"	ППО	1	5	1	«-»	«-»	«-»	«-»	«-»	1	«-»	«-»	«-»	«-»	«-»	«-»	«-»	«-»	1	«-»	«-»	«-»	«-»	«-»	«-»	1	3	3	1	«-»	«-»	«-»	«-»	«-»	
	ГКУ "Севское песничество"	Севский район	ПСЧ-17 г. Севск ОПГС-5 ГКУ "БПСИ"	ППО	1	5	1	«-»	«-»	«-»	«-»	«-»	1	1	«-»	«-»	«-»	«-»	«-»	«-»	«-»	1	«-»	«-»	«-»	«-»	«-»	«-»	2	3	3	1	«-»	«-»	«-»	«-»	«-»	
	Итого по муниципальному образованию:	Суземский район			1	5	1	«-»	«-»	«-»	«-»	«-»	1	«-»	«-»	«-»	«-»	«-»	«-»	«-»	«-»	1	«-»	«-»	«-»	«-»	«-»	«-»	1	3	3	1	«-»	«-»	«-»	«-»	«-»	
	Итого по муниципальному образованию:	Севский район			1	5	1	«-»	«-»	«-»	«-»	«-»	1	1	«-»	«-»	«-»	«-»	«-»	«-»	«-»	1	«-»	«-»	«-»	«-»	«-»	«-»	2	3	3	1	«-»	«-»	«-»	«-»	«-»	

1	2	3	4	5	6	7	8	9	10	11	12	13	14	15	16	17	18	19	20	21	22	23	24	25	26	27	28	29	30	31	32	33	34	35	36	37	38	39		
	ГКУ "Учебно-опытное лесничество"	Брянский район	ОП "Журиличи" по охране с.Журиличи ОГПС-3 ГКУ "БПСЛ"	ППО	«-»	«-»	«-»	«-»	«-»	«-»	«-»	«-»	«-»	«-»	«-»	«-»	«-»	«-»	«-»	«-»	«-»	«-»	«-»	«-»	«-»	«-»	«-»	«-»	«-»	«-»	«-»	«-»	«-»	«-»	«-»	«-»	«-»	«-»	«-»	
	1	Брянский район	2		«-»	«-»	«-»	«-»	«-»	«-»	«-»	«-»	«-»	«-»	«-»	«-»	«-»	«-»	«-»	«-»	«-»	«-»	«-»	«-»	«-»	«-»	«-»	«-»	«-»	«-»	«-»	«-»	«-»	«-»	«-»	«-»	«-»	«-»	«-»	
	Все лесничества	Брянская область	Аэромобильная группировка Брянской области	ППО	1	100	5	«-»	«-»	«-»	«-»	«-»	4	6	«-»	1	«-»	«-»	«-»	«-»	«-»	«-»	5 (3 АЦ, ПН, С, АР)	«-»	«-»	2	1	1	1	«-»	15	50	20	10	«-»	«-»	«-»	«-»	1	«-»
Итого по Брянско й области:	18	27	39	0	38	280	42	«-»	«-»	«-»	«-»	«-»	15	35	2	2	«-»	«-»	«-»	«-»	«-»	«-»	41	«-»	«-»	2	1	1	1	«-»	67	184	113	75	«-»	«-»	«-»	1	«-»	

Силы и средства подразделений пожарной охраны привлекаются для ликвидации чрезвычайной ситуации в лесах, возникшей вследствие лесных пожаров в соответствии с Постановлением Правительства Российской Федерации от 02.12.2017 №1464, а также на основании соглашений, договоров заключенных с Министерства Российской Федерации по делам гражданской обороны, чрезвычайным ситуациям и ликвидации последствий стихийных бедствий – органами, специально уполномоченными решать задачи гражданской обороны и задачи по предупреждению и ликвидации чрезвычайных ситуаций.

1	2	3	4	5	6	7	8	9	10	11	12	13	14	15	16	17	18	19	20	21	22	23	24	25	26	27	28	29	30	31	32	33	34	35	36
1	1	ООО «Кокоревский ДОЗ», Брянская область, Суземский район, п.Кокоревка +7(910)7357099	7	2	1	«-»	«-»	1	«-»	2	2	2	«-»	2	«-»	«-»	«-»	2	«-»	«-»	«-»	«-»	«-»	2	«-»	1	7	10	10	«-»	«-»	«-»	«-»	«-»	«-»
«-»	«-»	Арендатор ООО «Доц» 241903, г. Брянск, п. Большое Полпино, ул. Инженерная,25 +7(4832)726082	4	1	«-»	«-»	«-»	1	«-»	1	2	1	«-»	2	«-»	«-»	«-»	1	«-»	«-»	«-»	«-»	«-»	1	«-»	1	5	5	5	«-»	«-»	«-»	«-»	«-»	«-»
«-»	«-»	Арендатор ООО «Доц» 241903, г. Брянск, п. Большое Полпино, ул. Инженерная,25 +7(4832)726082	4	1	«-»	«-»	«-»	1	«-»	1	2	1	«-»	2	«-»	«-»	«-»	1	«-»	«-»	«-»	«-»	«-»	1	«-»	1	5	5	5	«-»	«-»	«-»	«-»	«-»	«-»
«-»	«-»	Арендатор ООО «Доц плюс» 241903, г. Брянск, п. Большое Полпино, ул. Инженерная,25 +7(4832)726082	4	1	«-»	«-»	«-»	1	«-»	1	2	1	«-»	2	«-»	«-»	«-»	1	«-»	«-»	«-»	«-»	«-»	1	«-»	«-»	5	5	5	«-»	«-»	«-»	«-»	«-»	«-»

1	2	3	4	5	6	7	8	9	10	11	12	13	14	15	16	17	18	19	20	21	22	23	24	25	26	27	28	29	30	31	21	33	34	35	36	
«-»		ДПК Глоднево сельского поселения, 242320, Брянская обл., Брасовский р-н. с. Глоднево ул. Молодежная, 27 +7960553279	7	1	«-»	«-»	«-»	«-»	«-»	«-»	«-»	«-»	«-»	«-»	«-»	«-»	«-»	«-»	1	«-»	«-»	«-»	«-»	«-»	«-»	«-»	«-»	5	3	«-»	«-»	«-»	«-»	«-»	«-»	
Итого по лесничеству:	1	8	40	9	1	«-»	«-»	6	«-»	7	12	7	«-»	12	«-»	«-»	«-»	7	2	«-»	«-»	«-»	«-»	7	«-»	5	32	43	40	«-»	«-»	«-»	«-»	«-»	«-»	
2	ГКУ «Брянское лесничество»	Арендатор ИП Тищенко Д.А. г. Брянск, п. Большое Полпино, пер. Октябрьский, д. 2 Б +7(910) 3307600	4	1	«-»	«-»	«-»	1	«-»	1	2	1	«-»	1	«-»	«-»	«-»	1	«-»	«-»	«-»	«-»	«-»	1	«-»	«-»	5	5	1	«-»	«-»	«-»	«-»	«-»	«-»	
«-»	Арендатор ООО «Берёзовая роща» 241550, г. Сельцо, ул. Промплощадка, д. 4 +7(4832) 975485		5	1	«-»	«-»	«-»	2	«-»	2	2	2	«-»	2	«-»	«-»	«-»	2	«-»	«-»	«-»	«-»	1	«-»	1	«-»	1	7	10	3	«-»	«-»	«-»	«-»	«-»	«-»

1	2	3	4	5	6	7	8	9	10	11	12	13	14	15	16	17	18	19	20	21	22	23	24	25	26	27	28	29	30	31	21	33	34	35	36
«-»		Арендатор ИП Шаповал М. В., адрес: 242600, Брянская область, г. Дятьково, ул.Качалова д.43 +7(48333)33596, +7(920)8679350	3	1	«-»	«-»	«-»	1	«-»	1	2	1	«-»	1	«-»	«-»	«-»	1	«-»	«-»	«-»	1	«-»	1	«-»	1	5	5	1	«-»	«-»	«-»	«-»	«-»	«-»
«-»		Арендатор ИП Ларин Д. И., адрес: 242600, Брянская область, п. Бытошь ул. Первомайская, д.1»а» +7(906)5047262	3	1	«-»	«-»	«-»	1	«-»	1	2	1	«-»	5	«-»	«-»	«-»	1	«-»	«-»	«-»	«-»	«-»	1	«-»	1	10	30	10	«-»	«-»	«-»	«-»	«-»	«-»
Итого по леснич еству:	1	4	15	4	«-»	«-»	«-»	4	«-»	4	8	4	«-»	8	«-»	«-»	«-»	4	«-»	«-»	«-»	2	1	4	«-»	4	25	45	13	«-»	«-»	«-»	«-»	«-»	«-»
6	ГКУ «Жуковское ЛЕСНИЧЕСТВО»	ООО «Темп», 242700, Брянская область, г.Жуковка ул.Некрасова,37 +7(48334) 31391, +7(961)1060677	4	1	«-»	«-»	«-»	1	«-»	1	2	1	«-»	«-»	«-»	«-»	«-»	1	«-»	«-»	«-»	«-»	«-»	1	«-»	«-»	5	5	1	«-»	«-»	«-»	«-»	«-»	«-»

1	2	3	4	5	6	7	8	9	10	11	12	13	14	15	16	17	18	19	20	21	22	23	24	25	26	27	28	29	30	31	32	33	34	35	36	
«-»		ИП Кулченко И.И., 242700, Брянская область, г. Жуковка ул. Дегтярёва 13 +7(48334) 31069, +7(920)8646281	4	1	«-»	«-»	«-»	1	«-»	1	2	1	«-»	«-»	«-»	«-»	«-»	1	«-»	«-»	«-»	«-»	«-»	1	«-»	«-»	5	5	1	«-»	«-»	«-»	«-»	«-»	«-»	
«-»		ООО «Кедр Плюс», 242700, Брянская область, г. Жуковка, ул. Дзержинского, д. 1 +7(980)3393144	4	1	«-»	«-»	«-»	1	«-»	1	2	«-»	«-»	«-»	«-»	«-»	«-»	1	«-»	«-»	«-»	«-»	«-»	1	«-»	«-»	5	5	1	«-»	«-»	«-»	«-»	«-»	«-»	«-»
«-»		ООО «СПЭК», Брянская область, Жуковский район, д. Сидоровка, Ул. Озерная, 12 +7(910)7344638	4	1	«-»	«-»	«-»	«-»	«-»	1	2	1	«-»	«-»	«-»	«-»	«-»	«-»	«-»	«-»	«-»	«-»	«-»	«-»	«-»	«-»	5	5	1	«-»	«-»	«-»	«-»	«-»	«-»	«-»
Итого по леснич еству:	1	4	16	4	«-»	«-»	«-»	3	«-»	4	8	3	«-»	«-»	«-»	«-»	«-»	3	«-»	«-»	«-»	«-»	«-»	3	«-»	«-»	20	20	4	«-»	«-»	«-»	«-»	«-»	«-»	

1	2	3	4	5	6	7	8	9	10	11	12	13	14	15	16	17	18	19	20	21	22	23	24	25	26	27	28	29	30	31	21	33	34	35	36
7	ГКУ «Злынковское лесничество»	ООО «ГМЗ-КОМ» 241028 г.Брянск, ул. Пересвета, д. 18, пом. 1 +7 (980) 3176818	3	1	«-»	«-»	«-»	1	«-»	1	1	1	«-»	1	«-»	«-»	«-»	1	«-»	«-»	«-»	«-»	«-»	«-»	«-»	1	5	5	1	«-»	«-»	«-»	«-»	«-»	«-»
«-»		ООО «ДОЦ» 241903 г. Брянск, пос. Большое Полпино, ул. Инженерная, д. 25 +7 (4832) 726082	3	1	«-»	«-»	«-»	1	«-»	1	1	1	«-»	1	«-»	«-»	«-»	1	«-»	«-»	«-»	«-»	«-»	«-»	«-»	1	5	5	1	«-»	«-»	«-»	«-»	«-»	«-»
«-»		ООО «ДоЦплос» 241903 г. Брянск, пос. Большое Полпино, ул. Инженерная, д. 25 +7 (4832) 726082	3	1	«-»	«-»	«-»	1	«-»	1	1	1	«-»	1	«-»	«-»	«-»	1	«-»	«-»	«-»	«-»	«-»	«-»	«-»	1	5	5	1	«-»	«-»	«-»	«-»	«-»	«-»

1	2	3	4	5	6	7	8	9	10	11	12	13	14	15	16	17	18	19	20	21	22	23	24	25	26	27	28	29	30	31	32	33	34	35	36	
«-»		Колхоз «Прогресс», 243063, Брянская обл., Климовский р-он, с. Сытая Буда, ул. Школьная, д. 11 +7 (48347) 31035	4	1	«-»	«-»	«-»	1	«-»	1	1	1	«-»	1	«-»	«-»	«-»	«-»	«-»	«-»	«-»	«-»	«-»	«-»	«-»	«-»	5	5	1	«-»	«-»	«-»	«-»	«-»	«-»	
«-»		СХПК «Ударник», 243006, Брянская обл. Новозыбковский р-он, с. Каташин, ул. Молодёжная, д.10 +7 (962) 1460363	3	1	«-»	«-»	«-»	1	«-»	1	1	1	«-»	1	«-»	«-»	«-»	«-»	«-»	«-»	«-»	«-»	«-»	«-»	«-»	«-»	«-»	5	5	1	«-»	«-»	«-»	«-»	«-»	«-»
Итого по леснич еству:	1	15	56	15	«-»	«-»	«-»	15	«-»	15	15	15	«-»	15	«-»	«-»	«-»	«-»	«-»	«-»	«-»	«-»	«-»	«-»	«-»	8	75	75	15	«-»	«-»	«-»	«-»	«-»	«-»	

1	2	3	4	5	6	7	8	9	10	11	12	13	14	15	16	17	18	19	20	21	22	23	24	25	26	27	28	29	30	31	21	33	34	35	36	
∞		Арендатор ООО «Доц плюс» 241903, г. Брянск, п. Большое Полпино, ул. Инженерная, 25 +7(4832) 726082	3	1	«-»	«-»	«-»	1	«-»	1	2	1	«-»	1	«-»	«-»	«-»	1	«-»	«-»	«-»	«-»	«-»	«-»	«-»	«-»	5	5	1	«-»	«-»	«-»	«-»	«-»	«-»	
«-»	ГКУ «Карачевское лесничество»	Арендатор ООО «Доц плюс» 241903, г. Брянск, п. Большое Полпино, ул. Инженерная, 25 +7(4832) 726082	3	1	«-»	«-»	«-»	1	«-»	1	2	1	«-»	1	«-»	«-»	«-»	1	«-»	«-»	«-»	«-»	«-»	«-»	«-»	«-»	5	5	1	«-»	«-»	«-»	«-»	«-»	«-»	«-»
«-»		Арендатор ООО «Фарлайн» 241050, г. Брянск, ул. Грибоедова, д. 19 +7(920) 8494441	5	1	«-»	«-»	«-»	2	«-»	2	2	2	«-»	2	«-»	«-»	«-»	2	«-»	«-»	«-»	«-»	«-»	«-»	«-»	1	7	10	3	«-»	«-»	«-»	«-»	«-»	«-»	

1	2	3	4	5	6	7	8	9	10	11	12	13	14	15	16	17	18	19	20	21	22	23	24	25	26	27	28	29	30	31	32	33	34	35	36
«-»	«-»	Арендатор ООО «Фарлайн» 241050, г. Брянск, ул. Грибоедова, д. 19 +7(920) 8494441	5	1	«-»	«-»	«-»	2	«-»	2	2	2	«-»	2	«-»	«-»	«-»	2	«-»	«-»	«-»	«-»	«-»	«-»	«-»	1	7	10	3	«-»	«-»	«-»	«-»	«-»	«-»
«-»	«-»	Арендатор ИП Поляков В.Н. д. 242500, Брянская область Карачевский район, д. Песочня, ул. Юбилейная, д. 4 +7(910)7331545	5	1	«-»	«-»	«-»	1	«-»	1	2	1	«-»	1	«-»	«-»	«-»	1	«-»	«-»	«-»	«-»	«-»	«-»	«-»	«-»	5	5	1	«-»	«-»	«-»	«-»	«-»	«-»
«-»	«-»	Арендатор ИП «Левин» 241540, Брянская область, п. Большое Полпино, ул. Кирличная, 71 +7(910) 3397755	3	1	«-»	«-»	«-»	1	«-»	1	2	1	«-»	1	«-»	«-»	«-»	1	«-»	«-»	«-»	«-»	«-»	«-»	«-»	«-»	5	5	1	«-»	«-»	«-»	«-»	«-»	«-»

1	2	3	4	5	6	7	8	9	10	11	12	13	14	15	16	17	18	19	20	21	22	23	24	25	26	27	28	29	30	31	21	33	34	35	36
«-»		Арендатор ИП Терехова Н. В., 242513 Брянская обл, Карачевский р-н, д. Лужецкая, ул. Школьная, д.6 +7(961) 0021778	3	1	«-»	«-»	«-»	1	«-»	1	2	«-»	«-»	1	«-»	«-»	«-»	1	«-»	«-»	«-»	«-»	«-»	«-»	«-»	«-»	5	5	1	«-»	«-»	«-»	«-»	«-»	
«-»		Арендатор ООО «Карачевский сельский лесхоз» 242504, Брянская область, Карачевский район, д. Грибовы дворы, ул. Лесная, д. 5 +7(953) 2765548	3	1	«-»	«-»	«-»	1	«-»	1	2	«-»	«-»	1	«-»	«-»	«-»	1	«-»	«-»	«-»	«-»	«-»	«-»	«-»	«-»	5	5	1	«-»	«-»	«-»	«-»	«-»	
Итого по леснич еству:	1	8	30	8	«-»	«-»	«-»	10	«-»	10	16	8	«-»	10	«-»	«-»	«-»	10	«-»	«-»	«-»	«-»	«-»	«-»	«-»	2	44	50	12	«-»	«-»	«-»	«-»	«-»	
9	ГКУ «Клетнянское лесничество»	ГУП «Брянский лесхоз» 242820, Брянская обл. Клетнянский район, пгт.Клетня ул. Кр. Партизан д.96 +7(910)3331427	3	1	«-»	«-»	«-»	1	«-»	1	1	1	«-»	5	«-»	«-»	«-»	1	«-»	«-»	«-»	1	«-»	«-»	«-»	1	5	5	1	«-»	«-»	«-»	«-»	«-»	

1	2	3	4	5	6	7	8	9	10	11	12	13	14	15	16	17	18	19	20	21	22	23	24	25	26	27	28	29	30	31	21	33	34	35	36
«-»		ДПК д.Семиричи Мирнинского сельского поселения Клетнянского района, 242835 Брянская область Клетнянский район д.Семиричи +7(905)1025177	3	1	«-»	«-»	«-»	«-»	«-»	«-»	«-»	«-»	«-»	«-»	«-»	«-»	«-»	«-»	1	«-»	«-»	«-»	«-»	«-»	«-»	«-»	«-»	«-»	«-»	«-»	«-»	«-»	«-»	«-»	«-»
Итого по лесничеству:	1	5	19	5	1	«-»	1	4	«-»	4	7	4	«-»	20	«-»	«-»	«-»	4	1	2	«-»	3	2	3	«-»	4	20	20	4	«-»	«-»	«-»	«-»	«-»	«-»
10	ГКУ «Клинцовское лесничество»	Арендатор ИП Щербаков В.А.г.Клинцы, ул.Первомайская, д.57в +79208334326	3	1	«-»	«-»	«-»	2	«-»	2	2	1	«-»	5	«-»	«-»	«-»	2	«-»	«-»	«-»	«-»	«-»	1	«-»	«-»	10	30	10	«-»	«-»	«-»	«-»	«-»	«-»
«-»	ГУП «Брянский лесхоз» г.Клинцы, ул.М.Жукова, д.67 +79206052789		3	1	«-»	«-»	«-»	1	«-»	1	2	1	«-»	2	«-»	«-»	«-»	1	«-»	«-»	«-»	«-»	«-»	1	«-»	«-»	5	30	10	«-»	«-»	«-»	«-»	«-»	«-»

1	2	3	4	5	6	7	8	9	10	11	12	13	14	15	16	17	18	19	20	21	22	23	24	25	26	27	28	29	30	31	32	33	34	35	36
«-»		ГУП «Брянский лесхоз» р.п. Красная Гора, ул.Мелиоративная, д2а. +79206052789	3	1	«-»	«-»	«-»	1	«-»	«-»	2	1	«-»	5	«-»	«-»	«-»	1	«-»	«-»	«-»	«-»	«-»	1	«-»	«-»	10	30	10	«-»	«-»	«-»	«-»	«-»	
«-»		ООО «Геркон» Суражский район с. Новая Кисловка +7(903)8186458	3	1	«-»	«-»	«-»	1	«-»	1	2	1	«-»	5	«-»	«-»	«-»	1	«-»	«-»	«-»	«-»	«-»	1	«-»	«-»	10	30	10	«-»	«-»	«-»	«-»	«-»	
«-»		ДПК Коржово-Голубовского сельского поселения, 243 105, Брянская область, Клициновский район, с.Коржовка-Голубовка +7(48336)33902	10	1	«-»	«-»	«-»	«-»	«-»	«-»	«-»	«-»	«-»	«-»	«-»	«-»	«-»	«-»	1	«-»	«-»	«-»	«-»	«-»	«-»	«-»	«-»	10	10	«-»	«-»	«-»	«-»	«-»	
Итого по лесничеству:	1	5	22	5	«-»	«-»	«-»	5	«-»	4	8	4	«-»	17	«-»	«-»	«-»	5	1	«-»	«-»	«-»	«-»	4	«-»	«-»	35	130	50	«-»	«-»	«-»	«-»	«-»	

1	2	3	4	5	6	7	8	9	10	11	12	13	14	15	16	17	18	19	20	21	22	23	24	25	26	27	28	29	30	31	21	33	34	35	36
«-»		ИП К(Ф)Х глава В.А.Лосев Брянская область, г.Мглин, ул. 27 Партсъезда 1 +7(48339)22268 +7(910) 3682872	4	1	«-»	«-»	«-»	1	«-»	1	2	1	«-»	1	«-»	«-»	«-»	1	«-»	«-»	«-»	«-»	«-»	1	«-»	1	5	5	1	«-»	«-»	«-»	«-»	«-»	«-»
«-»		ДПД Молодковского сельского поселения 243233 Брянская область, Мглинский район, с.Молодково, ул. Молодежная д.14. +7(48339) 95184	9	1	«-»	«-»	«-»	«-»	«-»	1	«-»	«-»	«-»	«-»	«-»	«-»	«-»	«-»	1	«-»	«-»	«-»	«-»	«-»	«-»	«-»	«-»	6	«-»	«-»	«-»	«-»	«-»	«-»	«-»
Итого по леснич еству:	1	6	29	6	«-»	«-»	«-»	5	«-»	6	10	5	«-»	5	«-»	«-»	«-»	5	1	«-»	«-»	«-»	«-»	5	«-»	4	25	31	5	«-»	«-»	«-»	«-»	«-»	«-»
12	ГКУ «Навлинское лесничество»	Арендатор ООО «ДОЦ», 241903, г. Брянск, п. Большое Полпино, ул. Инженерная, 25 +7(4832) 726082	3	1	«-»	«-»	«-»	1	«-»	1	1	«-»	«-»	2	«-»	«-»	«-»	1	«-»	«-»	«-»	«-»	«-»	1	«-»	1	3	10	5	«-»	«-»	«-»	«-»	«-»	«-»

1	2	3	4	5	6	7	8	9	10	11	12	13	14	15	16	17	18	19	20	21	22	23	24	25	26	27	28	29	30	31	21	33	34	35	36
«-»		Арендатор ООО «ДОЦ плюс», 241903, г. Брянск, п. Большое Полпино, ул. Инженерная, 25 +7(4832) 726082	3	1	«-»	«-»	«-»	1	«-»	1	1	«-»	«-»	«-»	«-»	«-»	«-»	1	«-»	«-»	«-»	«-»	«-»	1	«-»	«-»	3	10	«-»	«-»	«-»	«-»	«-»	«-»	«-»
«-»		Арендатор ООО ЛПК «Навля», Брянская область, п. Клоковники +7(920)8551486	3	1	«-»	«-»	«-»	1	«-»	1	1	«-»	«-»	2	«-»	«-»	«-»	1	«-»	«-»	«-»	«-»	«-»	1	«-»	1	3	10	5	«-»	«-»	«-»	«-»	«-»	«-»
«-»		Арендатор ООО ЛПК «Навля», Брянская область, п. Клоковники +7(920)8551486	3	1	«-»	«-»	«-»	1	«-»	1	1	1	«-»	2	«-»	«-»	«-»	1	«-»	«-»	«-»	«-»	«-»	1	«-»	1	3	10	5	«-»	«-»	«-»	«-»	«-»	«-»
«-»		Арендатор ООО «Транслес, Брянская область, п. Навля, ул. Промышленная, 3 +7(952)9605477	3	1	«-»	«-»	«-»	1	«-»	1	1	1	«-»	2	«-»	«-»	«-»	1	«-»	«-»	«-»	«-»	«-»	1	«-»	1	3	10	5	«-»	«-»	«-»	«-»	«-»	«-»

1	2	3	4	5	6	7	8	9	10	11	12	13	14	15	16	17	18	19	20	21	22	23	24	25	26	27	28	29	30	31	32	33	34	35	36
«-»		Арендатор ООО «Феникс о/к», Брянская область, п. Навля, ул. Промышленная, 3 +7 (920)8397976	3	1	«-»	«-»	«-»	1	«-»	1	1	«-»	«-»	2	«-»	«-»	«-»	1	«-»	«-»	«-»	«-»	«-»	1	«-»	1	3	10	5	«-»	«-»	«-»	«-»	«-»	«-»
«-»		Арендатор КФХ «Гордеев», Брянская область, Навл д. Зубовка +79103326689	3	1	«-»	«-»	«-»	1	«-»	1	1	«-»	«-»	«-»	«-»	«-»	«-»	1	«-»	«-»	«-»	«-»	«-»	1	«-»	«-»	3	10	5	«-»	«-»	«-»	«-»	«-»	«-»
Итого по леснич еству:	1	11	33	11	«-»	«-»	1	11	«-»	11	11	4	«-»	16	«-»	«-»	«-»	11	1	«-»	«-»	2	«-»	11	«-»	8	33	110	50	«-»	«-»	«-»	«-»	«-»	«-»

1	2	3	4	5	6	7	8	9	10	11	12	13	14	15	16	17	18	19	20	21	22	23	24	25	26	27	28	29	30	31	32	33	34	35	36
«-»	ГКУ «Почепское лесничество»	Арендатор КФХ Азаренко М.М. Брянская область, Почепский район, пос. Рамасуха +7 (920) 8423234	9	1	«-»	«-»	1	1	«-»	1	2	1	«-»	1	«-»	«-»	«-»	1	«-»	«-»	«-»	1	«-»	1	«-»	1	5	5	1	«-»	«-»	«-»	«-»	«-»	«-»
Итого по лесничеству:	1	1	9	1	«-»	«-»	1	1	«-»	1	2	1	«-»	1	«-»	«-»	«-»	1	«-»	«-»	«-»	1	«-»	1	«-»	1	5	5	1	«-»	«-»	«-»	«-»	«-»	«-»
14	ГКУ «Севское лесничество»	ИП Сенченкова А.В. Брянская область г.Севск ул.С-Щедрина,5 +7(48356)91161, +7(910)2368083	10	2	1	«-»	«-»	1	«-»	1	2	1	«-»	2	«-»	«-»	«-»	1	«-»	«-»	«-»	«-»	«-»	1	«-»	1	7	10	3	«-»	«-»	«-»	«-»	«-»	«-»
«-»	ООО «Живица» Белгородская область ул.Зюбина д.14 +7(910)3300974		5	1	1	«-»	«-»	1	«-»	1	2	1	«-»	1	«-»	«-»	«-»	1	«-»	«-»	«-»	«-»	«-»	1	«-»	1	5	5	1	«-»	«-»	«-»	«-»	«-»	«-»

1	2	3	4	5	6	7	8	9	10	11	12	13	14	15	16	17	18	19	20	21	22	23	24	25	26	27	28	29	30	31	32	33	34	35	36			
Итого по лесничеству:	1	2	15	3	2	«-»	«-»	2	«-»	2	4	2	«-»	3	«-»	«-»	«-»	2	«-»	«-»	«-»	«-»	«-»	2	«-»	2	12	15	4	«-»	«-»	«-»	«-»	«-»	«-»			
«-»	«-»	«-»	5	1	«-»	«-»	1	2	«-»	2	2	2	«-»	2	«-»	«-»	«-»	2	«-»	«-»	«-»	«-»	«-»	1	«-»	1	7	15	5	«-»	«-»	«-»	«-»	«-»	«-»			
«-»	«-»	«-»	5	1	«-»	«-»	«-»	1	«-»	1	2	1	«-»	1	«-»	«-»	«-»	1	«-»	«-»	«-»	«-»	«-»	1	«-»	1	5	15	5	«-»	«-»	«-»	«-»	«-»	«-»			
ГКУ «Суземское лесничество»																																						
Арендатор ООО «Лавр» 242300 Брянская область, Брасовский район, п. Локоть, ул. Держинского, д. 36 +7(48354)91315, +7(910) 2210000	Арендатор ООО «Лавр» 242300 Брянская область, Брасовский район, п. Локоть, ул. Держинского, д. 36 +7(48354)91315, +7(910) 2210000	Арендатор ООО «Лавр» 242300 Брянская область, Брасовский район, п. Локоть, ул. Держинского, д. 36 +7(48354)91315, +7(910) 2210000																																				
Арендатор ООО «Синтез К» 242160 Брянская область, Суземский район, п. Кокоревка, пер.Первомайский,1 +7(0101)20210001																																						

1	2	3	4	5	6	7	8	9	10	11	12	13	14	15	16	17	18	19	20	21	22	23	24	25	26	27	28	29	30	31	32	33	34	35	36
«-»	«-»	ООО «ЛатИнвест» 243240, Брянская область, г. Стародуб, ул Красных Партизан, д. 61 а +7(910)3365600	3	1	«-»	«-»	«-»	1	«-»	1	2	1	«-»	2	«-»	«-»	«-»	1	«-»	«-»	«-»	1	«-»	1	«-»	1	5	5	1	«-»	«-»	«-»	«-»	«-»	«-»
«-»	«-»	ООО «В.В.Н.» Стародубский район, с. Елионка +7(920)8508393	5	1	«-»	«-»	«-»	1	«-»	1	2	1	«-»	2	«-»	«-»	«-»	1	«-»	«-»	«-»	«-»	«-»	1	«-»	1	5	5	1	«-»	«-»	«-»	«-»	«-»	«-»
«-»	«-»	Добровольная пожарная команда Павловского сельского поселения, 243300, Брянская область, Унечский район, с. Павловка, ул. Школьная, д.1 +7(48351)94424	8	1	«-»	«-»	«-»	«-»	«-»	1	«-»	«-»	«-»	«-»	«-»	«-»	«-»	«-»	«-»	«-»	«-»	«-»	«-»	«-»	«-»	«-»	«-»	6	«-»	«-»	«-»	«-»	«-»	«-»	
Итого по леснич еству:	1	9	36	9	1	«-»	2	9	«-»	10	17	9	«-»	25	«-»	«-»	2	10	2	«-»	«-»	6	1	14	«-»	10	47	56	20	«-»	«-»	«-»	«-»	«-»	«-»

1	2	3	4	5	6	7	8	9	10	11	12	13	14	15	16	17	18	19	20	21	22	23	24	25	26	27	28	29	30	31	32	33	34	35	36
«-»		в/ч 23857	8	1	⌞	⌞	⌞	⌞	⌞	⌞	⌞	⌞	⌞	⌞	⌞	⌞	⌞	⌞	1	⌞	⌞	1	⌞	⌞	⌞	⌞	10	10	10	⌞	⌞	⌞	⌞	⌞	⌞
«-»		в/ч 41495	15	1	⌞	⌞	⌞	⌞	⌞	⌞	⌞	⌞	⌞	⌞	⌞	⌞	⌞	⌞	2	1	⌞	3	⌞	⌞	⌞	⌞	⌞	10	5	⌞	⌞	⌞	⌞	⌞	⌞
«-»		в/ч 42732	5	1	⌞	⌞	⌞	⌞	⌞	⌞	⌞	⌞	⌞	⌞	⌞	⌞	⌞	⌞	2	⌞	⌞	1	⌞	⌞	⌞	⌞	⌞	12	3	⌞	⌞	⌞	⌞	⌞	⌞
Итого по лесничеству:	1	6	89	6	⌞	⌞	⌞	⌞	⌞	2	1	⌞	⌞	⌞	⌞	⌞	⌞	2	10	1	⌞	10	⌞	⌞	⌞	⌞	10	74	32	⌞	⌞	⌞	⌞	⌞	⌞
Итого по Брянской области:	20	105	503	108	6	⌞	9	99	⌞	103	161	87	⌞	159	⌞	⌞	4	104	21	3	⌞	27	6	76	⌞	61	482	885	354	⌞	⌞	⌞	⌞	⌞	⌞

Руководитель

Должностное лицо,
ответственное
за составление формы

ведущий консультант
(должность)
8(4832) 663808
(контактный телефон)

В.И. Дзубан
(Ф.И.О.)

Н.В. Коваленко
(Ф.И.О.)

(подпись)

(подпись)

09.01.2019 г
(дата составления документа)

Арендаторы лесных участков выполняют работы по недопущению распространения лесных пожаров на соответствующей территории при II-V классах пожарной опасности в соответствии с договорами, заключенными с ГБУ Брянской области «Лесопожарная служба», и решением оперативного штаба лесничества.

ДПД сельских поселений осуществляют работы по предотвращению распространения лесных пожаров на населенные пункты в случаях:

- при условии угрозы распространения лесных пожаров;
- в случае введения режима ЧС;
- по решению комиссии КЧС и ОПБ области.

Войсковые части привлекаются на тушение лесных пожаров на соответствующей территории на основании решения оперативного штаба Брянского лесничества Министерства обороны Российской Федерации – филиала «УЛХиП» Минобороны России при II-V классах пожарной опасности. Привлечение войсковых частей на тушение лесных пожаров на землях лесного фонда может осуществляться при введении режима чрезвычайной ситуации в лесах на территории области по направлению обращения КЧС и ПБ области в «УЛХиП» Минобороны России и соответствующего согласования.

5. Порядок привлечения и использования лесопожарных формирований, подразделений пожарной охраны и аварийно-спасательных формирований, иных юридических лиц, которые могут быть привлечены в установленном порядке к тушению лесных пожаров, в соответствии с уровнем пожарной опасности в лесах

Класс пожарной опасности	Уровень пожарной опасности	Мероприятия	Ответственные за привлечение				Силы (человек)	Средства (единиц)	
			Наименование организации	ФИО ответственного лица	Должность ответственного лица	Контактные данные		оборудование	Техника
1	2	3	4	5	6	7			
1 КПО	Пожарная опасность отсутствует	Лесопожарные формирования, их пожарная техника и оборудование находятся в полной готовности.	Начальники участков ГБУ Брянской области «Лесопожарная служба» в соответствии с таблицами 1 и 2 раздела III				252	1535	133
		Наземное патрулирование осуществляется в местах проведения огнеопасных работ и в местах массового отдыха граждан, пребывающих в лесах	Директора ГКУ Брянской области Лесничеств в соответствии с таблицей 4 раздела I						
		Тушение возникающих лесных пожаров производится силами и средствами лесопожарных	Начальники участков ГБУ Брянской области «Лесопожарная служба» в соответствии с таблицами 6 раздела I, таблицами 1 и 2 раздела III				252	1535	133

		формирований в соответствии с действующими правилами тушения лесных пожаров				
		Лица, использующие леса, принимают необходимые меры по недопущению распространения лесных пожаров	Арендаторы лесных участков соответствии с таблицей 4 раздела III	362	2217	226
2 КПО	Низкая пожарная опасность	Лесопожарные формирования, их пожарная техника и оборудование находятся в полной готовности.	Начальники участков ГБУ Брянской области «Лесопожарная служба» в соответствии с таблицами 1 и 2 раздела III	252	1535	133
		Проведение наземного патрулирования на лесных участках I и II класса природной пожарной опасности, в местах огнеопасных работ, а также в местах массового отдыха граждан не менее одного раза с 11 до 17 часов.	Директора ГКУ Брянской области Лесничеств в соответствии с таблицей 4 раздела I			

		<p>Ведение дежурства на пожарных наблюдательных пунктах, не оборудованных автоматическими системами наблюдения, осуществляется в 10, 13, 16 и 19 часов</p>	<p>Начальники Брасовского, Брянского, Карачевского, Клетнянского, Клинцовского, Мглинского, Навлинского, Севского участков ГБУ Брянской области «Лесопожарная служба» в соответствии с таблицами 1 и 2 раздела III</p>			
		<p>Тушение возникающих лесных пожаров производится силами и средствами лесопожарных формирований в соответствии с действующими правилами тушения лесных пожаров</p>	<p>Начальники участков ГБУ Брянской области «Лесопожарная служба» в соответствии с таблицами 6 раздела I, таблицами 1 и 2 раздела III</p>	252	1535	133
		<p>Лица, использующие леса, принимают необходимые меры по недопущению распространения лесных пожаров, при необходимости привлекаются для тушения лесных</p>	<p>Арендаторы лесных участков в соответствии с таблицей 4 раздела III</p>	362	2217	226

		пожаров				
3 КПО	Средняя пожарная опасность	Лесопожарные формирования, их пожарная техника и оборудование находятся в полной готовности.	Начальники участков ГБУ Брянской области «Лесопожарная служба» в соответствии с таблицами 1 и 2 раздела III	252	1535	133
		Проведение наземного патрулирования на территориях, отнесённых к I – III-м классам природной пожарной опасности не менее 2 раз с 10 до 19 часов. Ведётся дежурство на пожарных наблюдательных пунктах, не оборудованных автоматическими системами наблюдения, не реже одного раза в два часа с 10 до 20 часов	Директора ГКУ Брянской области «Лесничество» в соответствии с с таблицей 4 раздела I, арендаторы лесных участков в соответствии с таблицей 4 раздела III, начальники Брасовского, Брянского, Карачевского, Клетнянского, Клиновского, Мглинского, Навлинского, Севского участков ГБУ Брянской области «Лесопожарная служба» в соответствии с таблицами 1 и 2 раздела III			
		Тушение возникающих лесных пожаров производится силами и средствами	Директор ГБУ Брянской области "Лесопожарная служба" Ефременко Иван Алексеевич в соответствии с таблицей 4 раздела I, начальники участков ГБУ Брянской области "Лесопожарная служба" в соответствии с таблицами 6 раздела I, таблицами 1 и 2	894	4243	408

		<p>лесопожарных формирований в соответствии с действующими правилами тушения лесных пожаров, при необходимости для тушения лесных пожаров привлекаются лица, использующие леса, подразделения пожарной охраны и аварийно-спасательных формирований</p>	<p>раздела III, арендаторы лесных участков в соответствии с таблицей 4 раздела III, начальник Главного управления МЧС России по Брянской области Уваркин Вадим Сергеевич в соответствии с таблицей 3 раздела III</p>			
		<p>Лица, использующие леса, принимают необходимые меры по недопущению распространения лесных пожаров</p>	<p>Арендаторы лесных участков в соответствии с таблицей 4 раздела III</p>	362	2217	226
		<p>При необходимости в установленном порядке вводится особый противопожарный режим и запрет на осуществление всех видов деятельности в лесах (лесосечные работы,</p>	<p>Главы администраций муниципальных образований в соответствии с таблицей 5 раздела I, директора ГКУ Брянской области Лесничеств в соответствии с таблицей 4 раздела I</p>			

		проведение мероприятий, охота и т.п.), за исключением работ по охране лесов от пожаров				
		Оперативные штабы по охране лесов от пожаров	Начальник управления лесами Дзубан Владимир Иванович, директора ГКУ Брянской области Лесничеств в соответствии с таблицей 4 раздела I			
		при наличии обстоятельств, соответствующих введению режима чрезвычайной ситуации в лесах, возникшего вследствие лесных пожаров, направляют соответствующее обращение в комиссии по предупреждению и ликвидации чрезвычайных ситуаций и обеспечению пожарной безопасности соответствующего уровня				
4 КПО	Высокая пожарная опасность	Лесопожарные формирования, их пожарная техника и оборудование	Начальники участков ГБУ Брянской области "Лесопожарная служба" в соответствии с таблицами 1 и 2 раздела III	252	1535	133

		находятся в полной готовности				
		Проводится наземное патрулирование на лесных участках не менее 3 раз с 8 до 20 часов. Ведётся дежурство на пожарных наблюдательных пунктах, не оборудованных автоматическими системами наблюдения, не реже одного раза в час с 9 до 21 часа	Начальник управления лесами Дзубан Владимир Иванович, Директора ГКУ Брянской области "Лесничеств" в соответствии с таблицей 4 раздела I, арендаторы лесных участков в соответствии стаблицей 4 раздела III, начальники Брасовского, Брянского, Карачевского, Клетнянского, Клинцовского, Мглинского, Навлинского, Севского участков ГБУ Брянской области "Лесопожарная служба" в соответствии таблицами 1 и 2 раздела III			
		Тушение возникающих лесных пожаров производится силами и средствами лесопожарных формирований в соответствии с действующими правилами тушения лесных пожаров, при необходимости для тушения лесных пожаров привлекаются лица, использующие леса, подразделения пожарной охраны и	Директор ГБУ Брянской области "Лесопожарная служба"Ефременко Иван Алексеевич в соответствии с таблицей 4 раздела I, начальники участков ГБУ Брянской области "Лесопожарная служба" в соответствии с таблицами 6 раздела I,таблицами 1 и 2 раздела III, арендаторы лесных участков в соответствии с таблицей 4 раздела III, начальник Главного управления МЧС России по Брянской области Уваркин Вадим Сергеевич в соответствии с таблицей 3 раздела III			
				894	4243	408

		аварийно-спасательных формирований				
		При необходимости используется резерв сил и средств пожаротушения Брянской области	Начальник управления лесами Брянской области Дзубан Владимир Иванович, директор ГБУ Брянской области "Лесопожарная служба" Ефременко Иван Алексеевич, начальник ГУ МЧС России по Брянской области Уваркин Вадим Сергеевич, заместитель директора по охране ФГБУ «Государственный природный биосферный заповедник «Брянский лес» Бабанин Максим Валерьевич в соответствии с таблицей 4 раздела I; председатели КЧС и ПБ муниципальных районов области в соответствии с таблицей 1 раздела IV, таблицей 1 раздела V	280	491	49
		При необходимости вводится режим ограничения пребывания граждан в лесах и въезда в них транспортных средств	Начальник управления лесами Брянской области Дзубан Владимир Иванович в соответствии с таблицей 4 раздела I; главы администраций муниципальных районов области в соответствии с таблицей 5 раздела I			
		В установленном порядке вводится особый противопожарный режим и запрет на осуществление всех видов деятельности в лесах (лесосечные работы, проведение мероприятий,	Главы муниципальных образований Брянской области в соответствии с таблицей 5 раздела I			

		охота и т.п.), за исключением работ по охране лесов от пожаров				
		Оперативные штабы по охране лесов от пожаров при наличии обстоятельств, соответствующих введению режима чрезвычайной ситуации в лесах, возникшего вследствие лесных пожаров, направляют соответствующее обращение в комиссии по предупреждению и ликвидации чрезвычайных ситуаций и обеспечению пожарной безопасности соответствующего уровня	Начальник управления лесами Дзубан Владимир Иванович, директора ГКУ Брянской области Лесничеств в соответствии с таблицей 4 раздела I			
		Проведение противопожарной пропаганды в средствах массовой	Начальник управления лесами Брянской области Дзубан Владимир Иванович, директор ГБУ Брянской области "Лесопожарная служба" Ефременко Иван Алексеевич в соответствии с таблицей 4 раздела I; главы администраций муниципальных районов в			

		информации осуществляется не реже 1 раза в день	соответствии с таблицей 5 раздела I			
		В лесничествах обеспечивается ежедневное круглосуточное дежурство из числа ответственных лиц	Начальник управления лесами Дзубан Владимир Иванович, директора ГКУ Брянской области Лесничеств в соответствии с таблицей 4 раздела I			
5 КПО	Чрезвычайная пожарная опасность	Лесопожарные формирования, их пожарная техника и оборудование находятся в полной готовности	Директор ГБУ Брянской области "Лесопожарная служба" Ефременко Иван Алексеевич, начальники участков ГБУ Брянской области "Лесопожарная служба" в соответствии с таблицами 1 и 2 раздела III	252	1535	133
		Ведётся дежурство на пожарных наблюдательных пунктах, не оборудованных автоматическими системами наблюдения, не реже одного раза в час с 6 до 24 часов	Директор ГБУ Брянской области "Лесопожарная служба" Ефременко Иван Алексеевич, начальники Брасовского, Брянского, Карачевского, Клетнянского, Клиновского, Мглинского, Навлинского, Севского участков ГБУ Брянской области "Лесопожарная служба" в соответствии с таблицами 1 и 2 раздела III			
		В лесничествах обеспечивается ежедневное круглосуточное дежурство из числа ответственных лиц	Начальник управления лесами Дзубан Владимир Иванович, директора ГКУ Брянской области Лесничеств в соответствии с таблицей 4 раздела I			

		<p>Проводится наземное патрулирование на лесных территориях в течение всего светлого времени, при этом на лесных участках, отнесенных к I - III-м классам природной пожарной опасности лесов - круглосуточно</p>	<p>Начальник управления лесами Дзубан Владимир Иванович, директора ГКУ Брянской области Лесничеств в соответствии с таблицей 4 раздела I, арендаторы лесных участков в соответствии с таблицей 4 раздела III</p>			
		<p>Тушение возникающих лесных пожаров производится силами и средствами лесопожарных формирований в соответствии с действующими правилами тушения лесных пожаров, при необходимости для тушения лесных пожаров привлекаются лица, использующие леса, подразделения пожарной охраны и аварийно-спасательных</p>	<p>Директор ГБУ Брянской области "Лесопожарная служба" Ефременко Иван Алексеевич в соответствии с таблицей 4 раздела I, начальники участков ГБУ Брянской области "Лесопожарная служба" в соответствии с таблицами 6 раздела I, таблицами 1 и 2 раздела III, арендаторы лесных участков в соответствии с таблицей 4 раздела III, начальник Главного управления МЧС России по Брянской области Уваркин Вадим Сергеевич в соответствии с таблицей 3 раздела III</p>	894	4243	408

	формирований				
	лица, использующие леса, принимают необходимые меры по недопущению распространения лесных пожаров	Арендаторы лесных участков в соответствии с таблицей 4 раздела III	362	2217	226
	Лесопожарным формированиям дополнительно придается техника с производственных работ (тракторы с плугом, бульдозеры, автотранспорт) в соответствии с заключенными договорами.	Директор ГБУ Брянской области "Лесопожарная служба" Ефременко Иван Алексеевич в соответствии с таблицей 4 раздела I, арендаторы лесных участков в соответствии с таблицей 4 раздела III	614	3752	356
	При необходимости используется резерв Брянской области	Председатель КЧС и ПБ Брянской области - Губернатор Брянской области, заместитель председателя Правительства Брянской области Сергеев Сергей Анатольевич, начальник управления лесами Брянской области Дзубан Владимир Иванович, директор ГБУ Брянской области "Лесопожарная служба" Ефременко Иван Алексеевич, начальник ГУ МЧС России по Брянской области Уваркин Вадим Сергеевич, директор ОУ "Добровольная пожарная охрана Брянской области" Яценко Олег Васильевич, заместитель директора по охране ФГБУ «Государственный природный биосферный заповедник «Брянский лес» Бабанин Максим	416	665	79

			Валерьевич в соответствии с таблицей 4 раздела I, таблицей 1 раздела V			
		Организовывается межрайонное маневрирование силами и средствами учреждений по тушению лесных пожаров	председатель КТС и ГПВ Брянской области - Губернатор Брянской области, заместитель председателя Правительства Брянской области Сергеев Сергей Анатольевич; начальник управления лесами Брянской области Дзубан Владимир Иванович; директор ГБУ Брянской области "Лесопожарная служба" Ефременко Иван Алексеевич в соответствии с таблицей 4 раздела I			
		Оперативные штабы по охране лесов от пожаров при наличии обстоятельств, соответствующих введению режима чрезвычайной ситуации в лесах, возникшего вследствие лесных пожаров, направляют соответствующее обращение в комиссии по предупреждению и ликвидации чрезвычайных ситуаций и обеспечению пожарной безопасности соответствующего	Начальник управления лесами Дзубан Владимир Иванович, директора ГКУ Брянской области Лесничеств в соответствии с таблицей 4 раздела I			

		уровня				
		При введении в Брянской области режима чрезвычайной ситуации, связанной с лесными пожарами, задействуются все ресурсы пожаротушения, при необходимости межрегиональные	Заместитель Министра природных ресурсов и экологии Российской Федерации, руководитель Федерального агентства лесного хозяйства Валентик Иван Владимирович, тел.: +7(495)9531043; начальник ГУ МЧС России по Брянской области Уваркин Вадим Сергеевич, директор ГБУ Брянской области "Лесопожарная служба" Ефременко Иван Алексеевич в соответствии с таблицей 4 раздела I, таблицей 2 раздела V			
		Вводится режим ограничения пребывания граждан в лесах и въезда в них транспортных средств	Вице - губернатор Брянской области Резунов Александр Григорьевич, начальник управления лесами Брянской области Дзубан Владимир Иванович в соответствии с таблицей 4 раздела I	966	4330	421
		Проведение противопожарной пропаганды в средствах массовой информации осуществляется не реже 1 раза в день.	Председатель КЧС и ПБ Брянской области - Губернатор Брянской области, заместитель председателя Правительства Брянской области Сергеев Сергей Анатольевич, начальник ГУ МЧС России по Брянской области Уваркин Вадим Сергеевич, начальник управления лесами Брянской области Дзубан Владимир Иванович в соответствии с таблицей 4 раздела I			

Руководитель

В.И. Дзубан
(Ф.И.О.)

_____ (подпись)

Должностное лицо,

ведущий консультант

Н.В. Коваленко

ответственное
за составление формы

(должность)
8(4832) 663808
(контактный телефон)

(Ф.И.О.)

(подпись)
09.01.2019 г
(дата составления документа)

О порядке действий

органов исполнительной власти, органов местного самоуправления, организаций всех форм собственности, граждан при повышении пожарной опасности в лесах в зависимости от условий погоды (по классам), введении режима ограничения пребывания граждан в лесах и въезда в них транспортных средств, введении особого противопожарного режима, ведении режима чрезвычайной ситуации в лесах, вызванной лесными пожарами

I класс (пожарная опасность отсутствует)

Правительство Брянской области:

контролирует исполнение принятых нормативных правовых актов в части обеспечения пожарной безопасности на территории Брянской области, в том числе в лесах на землях всех категорий.

КЧС и ОПБ Брянской области:

обеспечивают периодическое рассмотрение вопросов по обеспечению пожарной безопасности на территории муниципальных образований. Принимают необходимые меры для устранения проблемных вопросов в указанной сфере деятельности. Координация деятельности органов управления и сил по обеспечению пожарной безопасности населения, защиты от лесных и торфяных пожаров лесов, торфяных месторождений, объектов экономики и населенных пунктов на территории Брянской области, предотвращения негативных последствий и снижения материального ущерба, наносимого лесными и торфяными пожарами в пожароопасный период.

Управление лесами Брянской области:

организует работы по противопожарному обустройству лесов на землях лесного фонда, мониторинг пожарной опасности в лесах, контролируют безопасное проведение огнеопасных работ в лесах;

организует наземное патрулирование в местах огнеопасных работ, наземные противопожарные команды заняты, тренировками, подготовкой снаряжения и др.;

работу региональной диспетчерской службы в круглосуточном режиме.

Органы местного самоуправления:

организуют и осуществляют работу с населением по вопросам соблюдения требований пожарной безопасности; организуют мероприятия по противопожарному обустройству населенных пунктов. Добровольные пожарные команды осуществляют охрану населенных пунктов от пожаров.

ГБУ Брянской области «Лесопожарная служба»:

Наземные пожарные команды, если они не заняты тушением ранее возникших лесных пожаров, занимаются тренировкой, подготовкой снаряжения и пожарной техники или выполняют другие работы. Дежурство на пожарных наблюдательных пунктах не проводится.

ГУ МЧС России по Брянской области:

обеспечение взаимодействия с государственными органами, осуществляющими государственный лесной контроль и надзор, Управлением Министерства внутренних дел Российской Федерации по Брянской области по вопросам проведения в соответствии с законодательством Российской Федерации дознания по делам о лесных и торфяных пожарах и по делам о нарушениях требований пожарной безопасности.

УМВД России по Брянской области и органы исполнительной власти Брянской области:

оказывают содействие государственным органам, осуществляющим государственный лесной контроль и надзор, исполнительным органам государственной власти Брянской области, органам местного самоуправления муниципальных образований Брянской области, предприятиям, занимающимся добычей торфа на территории Брянской области, в обеспечении контроля за соблюдением требований пожарной безопасности в лесах и па торфяных месторождениях;

обеспечивают взаимодействие сотрудников МВД и инспекторов лесничеств по обеспечению пожарной безопасности;

оказывают содействие инспекторам лесничеств по пресечению лееонарушений, осуществляют совместное патрулирование территории лесного фонда.

Брянское лесничество Минобороны России – филиал ФГКУ «УЛХиП» Минобороны России - осуществляет охрану территории, выполнение противопожарных мероприятий, информационное взаимодействие с РПДУ о случаях возникновения лесных пожаров.

Управление Росприроднадзора по Брянской области (ФГБУ «Государственный природный биосферный заповедник «Брянский лес») - контролирует своевременное выполнение на территории ООПТ федерального значения противопожарных мероприятий.

Лица, использующие леса (арендаторы):

обеспечивают меры пожарной безопасности в лесах на лесных участках, предоставленных в постоянное (бессрочное) пользование или аренду;

соблюдают нормы наличия средств предупреждения и тушения лесных пожаров при использовании лесов, утвержденные Минприроды России, а также содержат средства предупреждения и тушения лесных пожаров в период пожароопасного сезона в готовности, обеспечивающей возможность их немедленного использования;

в случае обнаружения лесного пожара на соответствующем лесном участке немедленно сообщают об этом в специализированную диспетчерскую службу управления лесами и принимают все возможные меры по недопущению распространения лесного пожара;

перед началом работ по недопущению распространения огня юридические лица, осуществляющие использование лесов, проводят инструктаж своих работников, а также участников массовых мероприятий, проводимых ими в лесах, о

соблюдении Правил пожарной безопасности в лесах, утвержденных постановлением Правительства Российской Федерации от 30 июня 2007 г. № 417, а также о способах тушения лесных пожаров.

Граждане:

при посещении лесов обязаны соблюдать правила пожарной безопасности в лесах.

в случаях обнаружения лесных пожаров обязаны сообщать об этом в лесничество, по возможности принимать меры по ликвидации пожаров.

Примечание. Действия организаций, указанных в настоящем разделе, осуществляются при всех классах пожарной опасности в лесах по условиям погоды. При повышении класса пожарной опасности организациями осуществляются дополнительные мероприятия.

II класс (низкая пожарная опасность)

Правительство Брянской области:

дополнительных мероприятий не требуется.

КЧС и ОПБ Брянской области:

осуществляют координацию деятельности органов управления и сил по обеспечению пожарной безопасности населения, защиты от лесных и торфяных пожаров лесов, торфяных месторождений, объектов экономики и населенных пунктов на территории Брянской области, предотвращения негативных последствий и снижения материального ущерба, наносимого лесными и торфяными пожарами в пожароопасный период.

Управление лесами Брянской области:

организует наземное патрулирование в местах огнеопасных работ, а также в местах массового отдыха граждан с 11 часов до завершения указанных работ. Ведётся дежурство на пожарных наблюдательных пунктах с 11 до 17 часов, обеспечивают работу региональной диспетчерской службы в круглосуточном режиме.

Органы местного самоуправления:

добровольные пожарные команды осуществляют охрану населенных пунктов от пожаров – занятия, тренировки, подготовкой снаряжения и др.

ГБУ Брянской области «Лесопожарная служба»:

дежурство на пожарных наблюдательных пунктах осуществляется с 11 до 17 часов. Наземные пожарные команды, если они не заняты па тушении пожаров, находятся с 11 до 17 часов в местах дежурства и занимаются тренировкой, подготовкой техники, снаряжения и другими работами.

ГУ МЧС России по Брянской области:

обеспечение государственного пожарного надзора за соблюдением требований пожарной безопасности органами

местного самоуправления в пределах своей компетенции, должностными лицами в пределах их компетенции и иными лицами в соответствии с законодательством;

обеспечивает взаимодействие с государственными органами, осуществляющими государственный лесной контроль и надзор, Управлением Министерства внутренних дел Российской Федерации по Брянской области по

вопросам проведения в соответствии с законодательством Российской Федерации дознания по делам о лесных и торфяных пожарах и по делам о нарушениях требований пожарной безопасности.

УМВД России по Брянской области и органы исполнительной власти Брянской области:

оказывает содействие государственным органам, осуществляющим государственный лесной контроль и надзор, исполнительным органам государственной власти Брянской области, органам местного самоуправления муниципальных образований Брянской области, предприятиям, занимающимся добычей торфа на территории Брянской области, в обеспечении контроля за соблюдением требований пожарной безопасности в лесах и на торфяных месторождениях;

оказывает содействие в проведении профилактических мероприятий.

Брянское лесничество Минобороны России – филиал ФГКУ «УЛХиП» Минобороны России:

обеспечивает информационное взаимодействие с РПДУ о случаях возникновения лесных пожаров.

Управление Росприроднадзора по Брянской области (ФГБУ «Государственный природный биосферный заповедник «Брянский лес») - контролирует своевременное выполнение на территории ООПТ федерального значения противопожарных мероприятий, осуществляет тушение лесных пожаров на подведомственной территории.

Лица, использующие леса (арендаторы):

обеспечивают меры пожарной безопасности в лесах на лесных участках, предоставленных в постоянное (бессрочное) пользование или аренду;

соблюдают нормы наличия средств предупреждения и тушения лесных пожаров при использовании лесов, утвержденные Минприроды России, а также содержат средства предупреждения и тушения лесных пожаров в период пожароопасного сезона в готовности, обеспечивающей возможность их немедленного использования;

в случае обнаружения лесного пожара на соответствующем лесном участке немедленно сообщают об этом в специализированную диспетчерскую службу управления лесами и принимают все возможные меры по недопущению распространения лесного пожара;

перед началом работ по недопущению распространения огня юридические лица, осуществляющие использование лесов, проводят инструктаж своих работников, а также участников массовых мероприятий, проводимых ими в лесах, о соблюдении Правил пожарной безопасности в лесах, утвержденных постановлением Правительства Российской Федерации от 30 июня 2007 г. № 417, а также о способах тушения лесных пожаров.

Граждане:

при посещении лесов обязаны соблюдать правила пожарной безопасности в лесах;
в случаях обнаружения лесных пожаров обязаны сообщать в органы лесничества, по возможности принимать меры по ликвидации пожаров.

III класс (средняя пожарная опасность)**Правительство Брянской области:**

при прогнозе установления IV класса пожарной опасности в лесах обеспечивает введение особого противопожарного режима на территории Брянской области.

КЧС и ПБ Брянской области:

организует работу по пресечению несанкционированного сжигания стерни, бытовых отходов, других горючих материалов в населенных пунктах и на землях, прилегающих к лесам;

координирует деятельность органов управления и сил по обеспечению пожарной безопасности населения, защиты от лесных и торфяных пожаров лесов, торфяных месторождений, объектов экономики и населенных пунктов на территории Брянской области, предотвращения негативных последствий и снижения материального ущерба, наносимого лесными и торфяными пожарами в пожароопасный период.

Управление лесами Брянской области:

организует проведение наземного патрулирования на территориях, отнесённых к I классу пожарной опасности с 10 до 19 часов;

организует проведение дежурства на пожарных наблюдательных пунктах с 10 до 19 часов;

обеспечивает присутствие на местах дежурства наземных противопожарных команд с 10 до 19 часов, если они не заняты тушением лесных пожаров;

проводит работу по противопожарной пропаганде в СМИ.

обеспечивает работу региональной диспетчерской службы в круглосуточном режиме;

осуществляет контроль за разведением костров в лесах.

Органы местного самоуправления:

проведение противопожарной пропаганды в СМИ, а также проведение лекций и бесед с населением на противопожарную тематику;

введение особого противопожарного режима при прогнозе установления IV класса пожарной опасности в лесах.

ГБУ Брянской области «Лесопожарная служба»:

наземные команды, если они не заняты на тушении пожаров, в полном составе с 10 до 19 часов находятся в местах дежурства. Противопожарный инвентарь и средства транспорта, предназначенные для резервных команд и добровольных пожарных дружин, привлекаемых из других предприятий, организаций и населения, должны быть проверены и приведены в готовность к использованию. Усиливается противопожарная пропаганда, особенно в дни отдыха. По местным трансляционным сетям периодически передаются напоминания о необходимости осторожного обращения с огнем в лесу. Может быть ограничено разведение костров и посещение отдельных лесных участков.

ГУ МЧС России по Брянской области:

в случае угрозы возникновения чрезвычайной ситуации в пожароопасный период создает межведомственный оперативный штаб с привлечением всех заинтересованных организаций;

обеспечивает оперативное реагирование подразделений пожарной охраны, поисково-спасательной службы, комплектование их необходимым имуществом, транспортом и снаряжением для работы в районах пожаров в случае распространения огня на населенные пункты.

УМВД России по Брянской области и исполнительных органов государственной власти Брянской области:

привлекает сотрудников органов внутренних дел к профилактической работе, проводимой подразделениями Государственной противопожарной службы в условиях особого противопожарного режима на территории Брянской области;

оказывает содействие в проведении профилактических мероприятий.

Брянское лесничество Минобороны России – филиал ФГКУ «УЛХиП» Минобороны России:

информационное взаимодействие с РПДУ о случаях возникновения лесных пожаров;

Управление Росприроднадзора по Брянской области (ФГБУ «Государственный природный биосферный заповедник «Брянский лес») - контролирует своевременное выполнение на территории ООПТ федерального значения противопожарных мероприятий, осуществляет тушение лесных пожаров на подведомственной территории.

Лица, использующие леса (арендаторы):

обеспечивают меры пожарной безопасности в лесах па лесных участках, предоставленных в постоянное (бессрочное) пользование или аренду;

соблюдают нормы наличия средств предупреждения и тушения лесных пожаров при использовании лесов, утвержденные Минприроды России, а также содержат средства предупреждения и тушения лесных пожаров в период пожароопасного сезона в готовности, обеспечивающей возможность их немедленного использования;

в случае обнаружения лесного пожара на соответствующем лесном участке немедленно сообщают об этом в специализированную диспетчерскую службу управления лесами и принимают все возможные меры по недопущению распространения лесного пожара;

перед началом работ по недопущению распространения огня юридические лица, осуществляющие использование лесов, проводят инструктаж своих работников, а также участников массовых мероприятий, проводимых ими в лесах, о соблюдении Правил пожарной безопасности в лесах, утвержденных постановлением Правительства Российской Федерации от 30 июня 2007 г. № 417, а также о способах тушения лесных пожаров.

на арендованных лесных участках проводят патрулирование лесов с 3 классом пожарной опасности; осуществляют противопожарную пропаганду в СМИ.

Граждане:

при посещении лесов обязаны соблюдать правила пожарной безопасности в лесах;

в случаях обнаружения лесных пожаров обязаны сообщать в лесничество, по возможности принимать меры по ликвидации пожаров.

IV класс (высокая пожарная опасность)

Правительство Брянской области:

обеспечивает принятие нормативного акта об ограничении пребывания граждан в лесах и въезда в них транспортных средств.

КЧС и ОПБ Брянской области:

организует работу по пресечению несанкционированного сжигания стерни, бытовых отходов, других горючих материалов в населенных пунктах и на землях, прилегающих к лесам;

в случае возникновения крупных лесных пожаров обеспечивает своевременное введение режима ЧС и координацию действий заинтересованных организаций в борьбе с пожарами;

координирует деятельность органов управления и сил по обеспечению пожарной безопасности населения, защиты от лесных и торфяных пожаров лесов, торфяных месторождений, объектов экономики и населенных пунктов на территории Брянской области предотвращения негативных последствий и снижения материального ущерба, наносимого лесными и торфяными пожарами в пожароопасный период.

Управление лесами Брянской области:

проводит наземное патрулирование на лесных участках с 8 до 20 часов;

обеспечивает дежурство на пожарных наблюдательных пунктах в течение всего светлого времени;

обеспечивает присутствие наземных пожарных команд в течение всего светлого времени суток, если не заняты тушением лесных пожаров;

обеспечивает наличие пожарной техники в полной готовности к выезду на пожары;

обеспечивает противопожарную пропаганду в СМИ;

обеспечивает установку у дорог при въезде в лес противопожарных аншлагов; контролируют запрет по разведению костров в лесах; проводят мероприятия по ограничению пребывания граждан в лесах; обеспечивают работу региональной диспетчерской службы в круглосуточном режиме;

решением КЧС вводят особый противопожарный режим или режим ЧС.

Органы местного самоуправления:

проводят противопожарную пропаганду в СМИ, а также лекции и беседы с населением по противопожарную тематику;

обеспечивают полную готовность пожарной техники и ДПК к выезду на пожары;

участвуют в тушении пожаров;

в муниципальных районах ограничивают посещения гражданами лесов и запрещают въезда транспорта на территорию лесных участков.

ГБУ Брянской области «Лесопожарная служба»:

наземные команды, если они не заняты на тушении лесных пожаров, в течение всего светлого времени дня находятся в местах дежурства в полной готовности к выезду на пожар. Пожарная техника и средства пожаротушения находятся в полной готовности к использованию. Резервные пожарные команды приведены в полную боевую готовность. Закрепленные за ними противопожарный инвентарь и средства транспорта проверены и находятся в местах работы команд или вблизи этих мест. По ретрансляционным сетям проводится двух- или трехразовая передача напоминаний об осторожном обращении с огнем в лесу. Организуется передача таких напоминаний также в пригородных поездах и автобусах, на железнодорожных платформах и автобусных остановках в лесных районах, вблизи городов и крупных населенных пунктов. У дорог при въезде в лес устанавливаются щиты-сигналы, предупреждающие об опасности пожаров в лесах. Ограничивается посещение отдельных, наиболее опасных участков леса, запрещается разведение костров в лесу.

ГУ МЧС России по Брянской области:

вносит предложения по введению особого противопожарного режима на подведомственной территории;

при необходимости обеспечивает выделение сил и средств для тушения лесных пожаров (решение КЧС);

в случае угрозы возникновения чрезвычайной ситуации в пожароопасный период создает межведомственный оперативный штаб с привлечением всех заинтересованных организаций;

обеспечивает оперативное реагирование подразделений пожарной охраны, поисково-спасательной службы, комплектование их необходимым имуществом, транспортом и снаряжением для работы в районах пожаров на

основании соглашения.

УМВД России по Брянской области и исполнительные органы государственной власти Брянской области:
привлекает сотрудников органов внутренних дел к профилактической работе, проводимой подразделениями Государственной противопожарной служб» в условиях особого противопожарного режима на территории Брянской области;

принимает меры по соблюдению запрета на посещение гражданами лесов на соответствующих территориях Брянской области в целях пожарной безопасности на период введения ограничения.

оказывает содействие в проведении профилактических мероприятий.

Брянское лесничество Минобороны России – филиал ФГКУ «УЛХиП» Минобороны России:

усиливают охрану лесов от пожаров на землях обороны и безопасности;

обеспечивают своевременное тушение лесных пожаров на землях обороны и безопасности;

по необходимости привлекают к тушению пожаров силы и средства МЧС России и заинтересованные организации;

осуществляют информационное взаимодействие с РПДУ о фактах возникновения лесных пожаров.

Управление Росприроднадзора по Брянской области (ФГКУ «Государственный природный биосферный заповедник «Брянский лес»):

проводит дополнительные проверки по соблюдению требований пожарной безопасности на землях ООПТ федерального значения, осуществляет тушение лесных пожаров на подведомственной территории.

Лица, использующие леса (арендаторы):

обеспечивают меры пожарной безопасности в лесах на лесных участках, предоставленных в постоянное (бессрочное) пользование или аренду;

соблюдают нормы наличия средств предупреждения и тушения лесных пожаров при использовании лесов, утвержденные Минприроды России, а также содержат средства предупреждения и тушения лесных пожаров в период пожароопасного сезона в готовности, обеспечивающей возможность их немедленного использования;

в случае обнаружения лесного пожара на соответствующем лесном участке немедленно сообщают об этом в специализированную диспетчерскую службу управления лесами и принимают все возможные меры по недопущению распространения лесного пожара;

перед началом работ по недопущению распространения огня юридические лица, осуществляющие использование лесов, проводят инструктаж своих работников, а также участников массовых мероприятий, проводимых ими в лесах, о

соблюдении Правил пожарной безопасности в лесах, утвержденных постановлением Правительства Российской Федерации от 30 июня 2007 г. № 417, а также о способах тушения лесных пожаров.

на арендованных лесных участках проводят усиленное патрулирование лесов;

проводят противопожарную пропаганду в СМИ;

обеспечивают соблюдение запрета на лесохозяйственные работы, связанные с риском возникновения лесных пожаров.

Граждане:

соблюдают вводимые запреты и ограничения по посещению лесов;

в случаях обнаружения лесных пожаров сообщают в лесничество, по возможности принимают меры по ликвидации пожаров.

V класс (чрезвычайная пожарная опасность)

Правительство Брянской области:

обеспечивает принятие нормативного акта об ограничении пребывания граждан в лесах и въезда в них транспортных средств.

КЧС и ОПБ Брянской области:

организует работу по пресечению несанкционированного сжигания стерни, бытовых отходов, других горючих материалов в населенных пунктах и прилегающих землях;

в случае возникновения крупных лесных пожаров обеспечивает своевременное введение режима ЧС и координацию действий заинтересованных организаций в борьбе с пожарами.

Управление лесами Брянской области:

проводят наземное патрулирование на лесных территориях в течение всего светлого времени суток;

обеспечивают дежурство на пожарных наблюдательных пунктах в течение всего светлого времени;

обеспечивают присутствие наземных противопожарных команд в течение всего светлого времени суток, если они не заняты тушением лесных пожаров;

обеспечивают готовность пожарной техники к выезду на пожары; проводят противопожарную пропаганду в СМИ;

у дорог при въезде в лес устанавливают противопожарные аншлаги; ограничивают въезд транспортных средств в леса, на дорогах устанавливают шлагбаумы;

обеспечивают работу региональной диспетчерской службы управления лесами в круглосуточном режиме;

обеспечивают дежурство специалистов лесничеств и лесхозов в круглосуточном режиме;

вводят особый противопожарный режим; по необходимости вводят режим ЧС.

Органы местного самоуправления

проводят противопожарную пропаганду в СМИ, а также лекции и беседы с населением на противопожарную тематику;

обеспечивают готовность пожарной техники и ДПД к выезду на пожары; участвуют в тушении лесных пожаров;

по необходимости вводят ограничение посещения гражданами лесов и запрет въезда транспорта на их территорию.

ГБУ Брянской области «Лесопожарная служба»:

все внимание работников лесопожарной службы должно быть мобилизовано только на охрану лесов от пожаров. Дежурство на пожарных наблюдательных вышках и пунктах приема донесений проводится так же, как и при IV классе пожарной опасности. Наземным командам дополнительно придается техника с производственных работ (бульдозеры, тракторы с почвообрабатывающими орудиями, автотранспорт). Отдельные бригады из состава команд при сохранении основных сил и средств пожаротушения в местах постоянного базирования сосредотачиваются, по возможности, ближе к наиболее опасным участкам. Команды должны находиться в назначенных им местах сосредоточения круглосуточно в состоянии полной готовности к выезду на пожар (если они не заняты на тушении пожаров). Готовность резервных команд лесничеств такая же, как и при IV классе пожарной опасности. Резервные команды при необходимости должны быть пополнены за счет привлечения в их состав добровольных пожарных команд, а также работников лесозаготовительных и других предприятий и организаций, работающих в данном районе. Противопожарная пропаганда

должна быть максимально усилена. Передачи с напоминанием об осторожном обращении с огнем в лесу по местным трансляционным сетям проводятся через каждые 2..3 часа. В пригородных поездах и на автобусных остановках в лесных районах такие передачи проводятся систематически. Ограничивается въезд в леса отдельных участков лесничеств, лесничеств средств -транспорта, а также посещение леса населением. Закрываются имеющиеся на дорогах в лес шлагбаумы, устанавливаются аншлаги - сигналы, предупреждающие о чрезвычайной опасности, выставляются контрольные посты из работников службы и полиции. В конторах лесничеств и работающих в лесах организаций на весь период чрезвычайной пожарной опасности организуется круглосуточное дежурство.

ГУ МЧС России по Брянской области:

в случае необходимости обеспечивает выделение сил и средств для тушения лесных пожаров (решение КЧС);

в случае угрозы возникновения чрезвычайной ситуации в пожароопасный период создает межведомственный оперативный штаб с привлечением всех заинтересованных организаций;

вносит предложения по введению особого противопожарного режима на подведомственной территории;

обеспечивает оперативное реагирование подразделений пожарной охраны, поисково-спасательной службы, комплектование их необходимым имуществом, транспортом и снаряжением для работы в районах пожаров на основании соглашения.

УМВД России по Брянской области и исполнительные органы государственной власти Брянской области:

привлечение сотрудников органов внутренних дел к профилактической работе, проводимой подразделениями Государственной противопожарной службы в условиях особого противопожарного режима на территории Брянской области;

принятие мер по соблюдению запрета на посещение гражданами лесов на соответствующих территориях Брянской области в целях пожарной безопасности на период введения ограничения;

оказание содействия в проведении профилактических мероприятий.

Брянское лесничество Минобороны России – филиал ФГКУ «УЛХиП» Минобороны России:

усиливают охрану и обеспечивают своевременное тушение лесных пожаров землях обороны и безопасности, в необходимых случаях привлекают к тушению пожаров силы других организаций.

Управление Росприроднадзора по Брянской области (ФГКУ «ГПБЗ «Брянский лес»):

проводит дополнительные проверки по соблюдению требований пожарной безопасности на землях ООПТ федерального значения, осуществляет тушение лесных пожаров на подведомственной территории.

Лица, использующие леса (арендаторы):

обеспечивают меры пожарной безопасности в лесах па лесных участках, предоставленных в постоянное (бессрочное) пользование или аренду;

соблюдают нормы наличия средств предупреждения и тушения лесных пожаров при использовании лесов, утвержденные Минприроды России, а также содержат средства предупреждения и тушения лесных пожаров в период пожароопасного сезона в готовности, обеспечивающей возможность их немедленного использования;

в случае обнаружения лесного пожара па соответствующем лесном участке немедленно сообщают об этом в специализированную диспетчерскую службу управления лесами и принимают все возможные меры по недопущению распространения лесного пожара:

перед началом работ по недопущению распространения огня юридические лица, осуществляющие использование лесов, проводят инструктаж своих работников, а также участников массовых мероприятий, проводимых ими в лесах, о соблюдении Правил пожарной безопасности в лесах, утвержденных постановлением Правительства Российской Федерации от 30 июня 2007 г. № 417, а также о способах тушения лесных пожаров.

на арендованных лесных участках проводят патрулирование лесов в течение всего светлого времени суток;

проводят противопожарную пропаганду в СМИ;

обеспечивают соблюдение запрета на лесохозяйственные работы, связанные с риском возникновения лесных пожаров;

Граждане:

соблюдают вводимые запреты и ограничения по посещению лесов;

в случаях обнаружения лесных пожаров сообщают лесничество, по возможности принять меры по ликвидации пожаров.

Примечание: действия организаций осуществляются при всех классах пожарной опасности в лесах по условиям погоды. При повышении класса пожарной опасности организациями осуществляются дополнительные мероприятия. Сведения о количестве задействованных сил и средств при каждом классе пожарной опасности указано в таблице подраздела V раздела III настоящего плана.

IV. Мероприятия по координации работ, связанных с тушением лесных пожаров

Информация об организации и функционировании соответствующих комиссий, штабов и групп по тушению лесных пожаров (включая их персональный состав, график работы и др.)

Перечень органов государственной власти, органов местного самоуправления, организаций, оказывающих содействие в тушении лесных пожаров

№ п/п	Наименование соответствующих органов государственной власти, органов местного самоуправления, организаций	Вид содействия, его объем	Контактные данные	Лица, ответственное за оказание содействия	Примечание
1	2	3	4	5	6
1	Комиссия по чрезвычайным ситуациям и обеспечению пожарной безопасности Брасовского района	координация работ, информация о предоставлении сил и средств представлена в табл. 3.3, 3.4	тел. +7(48354)91533; e-mail: priemnaya@brasadmin.org ; brasorgotdel@yandex.ru График работы: Круглогодично, заседания - по необходимости	Председатель комиссии- Лавокин С.Н., члены комиссии: Филин С.Н., Кашеваров В.В., Филина Н.М, Рацеев И.М. Хлестов Ю.Н., Бородавкин Н.С, Карташова Т.Е., Гришаев И.Н., Котов С.М, Комисарова И.Н., Уксусов К.А., Апекин А.В., Разгонов А.П., Брылев С.М., Подушкин В.В., Сучков А.С., Шилов Г.В., Дьячков Г.И., Николаев А.М., Неупокоев А.И.	
2	Комиссия по чрезвычайным ситуациям и обеспечению пожарной безопасности Комаричского района	координация работ, информация о предоставлении сил и средств представлена в табл. 3.3, 3.4	тел+7(48355)91319, e-mail: adminkom@mail.ru Круглогодично, заседания - по необходимости	Председатель комиссии – Алексеенко Е.И. члены комиссии: Санникова С.Н., Атрошенко А.И., Климов Н.А. Рудской А.А., Заморкин В.П.; Погорельцев С.В., Асметкин В.А. Бурьба А.В., Борисов В.А. Королев В.Н., Боровых Н.В., Лаврентьева. Е.Н.	

3	Оперативный штаб по тушению лесных пожаров ГКУ Брянской области "Брасовское лесничество"	координация работ, информация о предоставлении сил и средств представлена в табл. 3.2	тел. +7(48354) 91384, Круглогодично, заседания - по необходимости	Руководитель штаба Фурлетов А.В. Состав штаба: Живых О.В.; Кривченков М.С.; Брылев С.М.; арендаторы лесных участков
4	Комиссия по чрезвычайным ситуациям и обеспечению пожарной безопасности Брянского района	координация работ, информация о предоставлении сил и средств представлена в табл. 3.3, 3.4	тел: +7(4832) 941017, e-mail: eddsbr@mail.ru Круглогодично, заседания - по необходимости	Председатель комиссии – Якушенко Николай Николаевич, Члены комиссии - Дёмин Василий Егорович, Зайцев Игорь Николаевич, Солоницын Сергей Борисович, Воронцова Светлана Николаевна, Щахнюк Екатерина Васильевна, Меньков Валерий Федосович, Барышников Александр Николаевич, Саликова Елена Алексеевна, Ромащенко Николай Николаевич, Котов Евгений Олегович, Шамаро Павел Павлович, Курач Геннадий Петрович, Титов Алексей Иванович, Максименко Виктор Владимирович, Кириенко Олег Леонидович
5	Оперативный штаб по тушению лесных пожаров ГКУ Брянской области "Брянское лесничество"	координация работ, информация о предоставлении сил и средств представлена в табл. 3.2	тел.: +7(920) 8602555, e-mail: lesnichestvo85@mail.ru . Круглогодично, заседания - по необходимости	Руководитель оперативного штаба: Г.В. Сельчуков. Состав штаба: Хандожко В.В., Афонин Е.П., Величков А.И., Алещенко Д.В., Кириенко О.Л., арендаторы лесных участков
6	Комиссия по чрезвычайным ситуациям и обеспечению пожарной безопасности Выгоничского района	координация работ, информация о предоставлении сил и средств представлена в табл. 3.3, 3.4	тел.:8(48341) 21146 Круглогодично, заседания - по необходимости	председатель КЧС-Швецова И.И., зам. председателя-Иванова А.А, Дембовский А.И., члены комиссии : Коньш Д.И., Мизюк Ю.А., Куртенко А.Н., Саськова Г.Ф., Галецкий А.Н., Арсенов В.Н., Шматков В.Н., Олешкевич С.И., Рубан М.Г., Лысенков К.В., Клягин А.А., Концыял И.Д.

7	Комиссия по чрезвычайным ситуациям и обеспечению пожарной безопасности Жирятинского района	координация работ, информация о предоставлении сил и средств представлена в табл. 3.3, 3.4	тел.:8(48344) 306615 Круглогодично, заседания - по необходимости	Председатель комиссии-Антюхов Л.А.зам.комиссии-Зайцев М.Н.,Тищенко В.И.,секретарь Борщевский А.И.,члены комиссии: Исаченко В.Н., Щеглов В.К., Мицук В.М., Зарезова В.И., Клименко А.М., Мерзлов А.Ф., Пожарская В.П., Хатюшин В.И., Дожидаев В.В., Меркушин Р.Ю., Гончаров В.Н., Гавриков В.П., Перепечко С.В., Данькина Е.В., Елфимов А.И.	
8	Оперативный штаб по тушению лесных пожаров ГКУ Брянской области "Выгоничское лесничество"	координация работ, информация о предоставлении сил и средств представлена в табл. 3.2	тел.:8(48341) 21051 Круглогодично, заседания - по необходимости	Руководитель оперативного штаба – директор Саськова Г.Ф. Состав штаба: Железный Н.М., Малахов С.В., Гойко Г.И., Цыбанков А.Ю., Шароваров В.А., Дробышевский Р.Н., Васильева И.А., Шароваров В.А.	
9	Комиссия по чрезвычайным ситуациям и обеспечению пожарной безопасности Рогнединского района	координация работ, информация о предоставлении сил и средств представлена в табл. 3.3, 3.4	+7 (48331) 21362; +7(905)1741940 Круглогодично, заседания - по необходимости	Председатель комиссии – Дороденков А.И.. Члены комиссии: Денисов А.М., Галанов Д.А., Попкова Е.А., Ерохов В.Е., Грибачев Р.М., Никитеев С.Н., Моисеев А.В., Заковвашевич А.С., Яшутин В.А., Кротов Ю.В., Маркелов В, В., Соловьев Ю.А., Сибилева Т.П., Мартынова Л.А., Семенец М.В., Пунтус Т.П., Мухин Л.В., Яшина Т.М., Горбарчук И.В.	

10	комиссия по чрезвычайным ситуациям и обеспечению пожарной безопасности Дубровского района	координация работ, информация о предоставлении сил и средств представлена в табл. 3.3, 3.4	+7 (48332) 91134; Круглогодно, заседания - по необходимости	председатель комиссии – Шевелев И.А. Члены комиссии: Самохин И.А., Соломенников В.М., Бороновская О.А., Барбашов А.Н., Макарова Е.В., Колосков В.В., Троицкая О.А., Орлов А.Н., Морозов К.В., Чубыкин В.Я. Киселева Н.В., Шевелев Н.А., Косов Э.И., Сехин А.И., Ларина Т.А., Черняков Г.А., Сорокин А.В., Лукашова В.А., Личенко В.В., Кожемяко В.А., Троянов С.Б., Никитина Ю.Н., Лицкевич О.М., Чечетко В.П., Клишкин В.И., Немченкова И.Н., Баранова Е.П., Петранцов С.М.	
11	Оперативный штаб по тушению лесных пожаров ГКУ Брянской области "Дубровское лесничество"	координация работ, информация о предоставлении сил и средств представлена в табл. 3.2	+7(910) 2357399 Круглогодно, заседания - по необходимости	Руководитель штаба - Петранцов С.М., Состав штаба: Пинашкин А.А. Клишкин В.И. Дыньков С. Е. Бутиков В.В. Пинашкин А.А. Тищенко Н.И.	
12	Комиссия по чрезвычайным ситуациям и обеспечению	координация работ, информация о предоставлении сил и средств	8(48333)32434 Круглогодно, заседания - по необходимости	председатель комиссии - Валяев П.В. Члены комиссии: Козелкин В.И, Лукичев Е.А., Рогачев Р.П., Козлов Е.Е., Белов Р.И., Логвинов	

	пожарной безопасности Дятьковского района	представлена в табл. 3.3, 3.4		А.А., Колужная В.П., Часов Н.Г., Попович П.А., Кучерявенко Н.И., Ступин П.Т., Новкин А.Т., Пахомов В.Н., Морозкина Е.В., Долгушев Б.Е., Рудой А.В., Сергунин Н. А., Рубекин В.М., Сычев С. С., Цыганков Г. В.Е.А., Рогачев Р.П., Козлов Г.Г., Белов Р.И., Логвинов А. А., Колужная В.П., Часов Н.Г., Попович П.А., Кучерявенко И.И., Ступин П.Т., Новкин А. Г., Пахомов В. Г., Морозкина Е.В., Долгушев Б.Е., Рудой А.В., Сергунин И А., Рубекин В.М., Сычев С. С., Цыганков Г. В.	
13	Оперативный штаб по тушению лесных пожаров ГКУ Брянской области "Дятьковское лесничество"	координация работ, информация о предоставлении сил и средств представлена в табл. 3.2	8(48333)32032 Круглогодично, заседания - по необходимости	Руководитель оперативного штаба - Знаменкин Н.В. Состав штаба: Камкина Е.В., Ступин П.Т., Кашеев В.И., Хаперский С.С., Горохов В.А., Мищенко В.В., Крючков В.П., арендаторы лесных участков	
14	Комиссия по чрезвычайным ситуациям и обеспечению пожарной безопасности Жуковского района	координация работ, информация о предоставлении сил и средств представлена в табл. 3.3, 3.4	тел. +7(952)9654798 Круглогодично, заседания - по необходимости	председатель комиссии – Давиденко А. В., Члены комиссии: Папин Ю.И., Жабина Е.А., Мартынов А.Н., Бруев А.С., Зарубин А.В., Архипов А.В., Амелькин А.А.	
15	Оперативный штаб по тушению лесных пожаров ГКУ Брянской области "Жуковское лесничество"	координация работ, информация о предоставлении сил и средств представлена в табл. 3.2	тел. +7(48343)32549 Круглогодично, заседания - по необходимости	Руководитель штаба Архипов А.В., Члены штаба: Кармес Т.Ф., Зелинский А.В., Антюхов И.Н., Сенекин В.К., Телепнев В.А., Амелькин А.А., Федорков В.А., Купченко И.И., Васин А.А., Парфенов В.В.	

16	Комиссия по чрезвычайным ситуациям и обеспечению пожарной безопасности Новозыбковского района	координация работ, информация о предоставлении сил и средств представлена в табл. 3.3, 3.4	8(48343) 3-08-67 Круглогодично, заседания - по необходимости	Председатель комиссии: Лучкин Н.С. Члены комиссии: Хохлов М.Н., Жабченко И.И., Селиванов С.П., Новиков Н.А., Глазунов Д.Н., Горохов П.Н., Сердюков А.П., Коленко С.В.	
17	Комиссия по чрезвычайным ситуациям и обеспечению пожарной безопасности Злынковского района	координация работ, информация о предоставлении сил и средств представлена в табл. 3.3, 3.4	8(48358)2-10-88 Круглогодично, заседания - по необходимости	Председатель комиссии: Грищенко А.П. Члены комиссии: Поленок А.В., Погребев А.Н. Духанин М.А. Егоров А.В. Грохов П.Н., Хижный В.В., Караваев А.Ф.	
18	Комиссия по чрезвычайным ситуациям и обеспечению пожарной безопасности Климовского района	координация работ, информация о предоставлении сил и средств представлена в табл. 3.3, 3.4	8(48347) 2-11-97 Круглогодично, заседания - по необходимости	Председатель комиссии: Кубарев С.В. Члены комиссии: Холявко В.М., Лобанов А.Ю. Селедцов В.П., Гетманов А.Е. Кравченко В.В., Шалудкин А.В., Погарский В.В. Черей Г.В. Борисенко Е.Н.	
19	Оперативный штаб по тушению лесных пожаров ГКУ Брянской области "Злынковское лесничество"	координация работ, информация о предоставлении сил и средств представлена в табл. 3.2	8(48358) 2-18-85 Круглогодично, заседания - по необходимости	Председатель оперативного штаба: Поленок А.В. Члены оперативного штаба: Селедцов В.П, Холявко В.М., Селиванов С.П., Дрюцкий Р.В., Литовченко И.И., Погарский В.В., Горохов П.Н.	
20	Комиссия по чрезвычайным ситуациям и обеспечению пожарной безопасности Карачевского района	координация работ, информация о предоставлении сил и средств представлена в табл. 3.3, 3.4	+7(48335) 21010 Круглогодично, заседания - по необходимости	Председатель комиссии: Лужецкая Людмила Валерьевна Члены комиссии: Китасов И. В., Нехаев Г. А.	

21	Оперативный штаб по тушению лесных пожаров ГКУ Брянской области "Карачевское лесничество"	координация работ, информация о предоставлении сил и средств представлена в табл. 3.2	+7(48335) 21430 Круглогодично, заседания - по необходимости	Руководитель штаба : директор Полшков А. Е. Члены штаба: Ткачев Ю. Н., Власов И. М., Артамонов И.О., Нехаев А. В., Геращенко М. А., Артамонов О. И., Мадос А. В., Рябов В. А., Поляков В. Н., Терехова Н. В., Левин С. В., Бовтунов А. Н.	
22	КЧС Клетнянского района Брянской области	координация работ, информация о предоставлении сил и средств представлена в табл. 3.3, 3.4	тел.+7 (48338) 9-45-97 Круглогодично, заседания - по необходимости	Председатель комиссии: Васькин С.Н., Члены комиссии: Жинжиков Э.Г., Орлов А.П; Рева В.Н; Ковалев Н.В; Власенкова Е.В; Гудилов В.В; Петраков В.И; Макеенко А.Н. Мацуев А.Н; Капустин А.Н.	
23	Оперативный штаб ГКУ БО «Клетнянское лесничество»	координация работ, информация о предоставлении сил и средств представлена в табл. 3.2	тел:+7 (48338) 9-17-45; Круглогодично, заседания - по необходимости	Председатель оперативного штаба:Капустин А.Н., Члены оперативного штаба:Гордиенков Ф.В; Бородулин Н.Н; Артамонов М.И; Капустин Р.С; Рева В.Н; Останков С.Ю; Качанов А.Е; Раздымахо А.Д; Фацилин В.А	
24	КЧС Клинцовского района Брянской области	координация работ, информация о предоставлении сил и средств представлена в табл. 3.3, 3.4	тел. +7(48336)41216 Круглогодично, заседания - по необходимости	Савченко В.И.-председатель КЧС и ПБ глава администрации Клинцовского муниципального района. члены комиссии:Феськов В.М., Удовенко В.В., Зябкина И.А., Журавлева Н.А., Рытик И.Н., Кирилов Н.П., Новиков В.А., Заграбский С.Н., Жура В.Ф., Дука А.П., Трушко А.А., Михальченко А.П. Зайцева О.А., Паршиков М.П.	
25	КЧС Гордеевского района Брянской области	координация работ, информация о предоставлении сил и средств представлена в табл. 3.3, 3.4	тел. +7(48340)21446 Круглогодично, заседания - по необходимости	председатель комиссии - Убогова Л.И., глава администрации Гордеевского муниципального района, Члены комиссии: Серета В.Н., Гопеенко А.А., Тришкина Т.В., Трубецкий И.А., Липовый И.Я., Цветик С.П., Дивисенко С.М., Лебедько С.В.,	

				Привалов А.Л., Минченко В.В.	
26	КЧС Красногорского района Брянской области	координация работ, информация о предоставлении сил и средств представлена в табл. 3.3, 3.4	тел.+7(48346)91685 Круглогодично, заседания - по необходимости	Жилинский С.С.- председатель КЧС и ОПБ. члены комиссии: Боровик А.В., Подвойский Е.В., Глушаков А.А., Шилин Д.В., Бовтюнь В.Н., Боровик С.В., Хадожко А.Ф., Левончук И.Л., Куст А.Н., Роцин А.Д., Ефименко Ж.А., Кацук Т.Н., Левончук И.Л., Василенко Л.А., Курбанов Ч.Н.	
27	КЧС Суражского района Брянской области	координация работ, информация о предоставлении сил и средств представлена в табл. 3.3, 3.4	тел.+7(48330)21434 Круглогодично, заседания - по необходимости	председатель комиссии -Риваненко В.П.Члены комиссии: Лебедев С.А., Салаев И.И., Гайдаров Н.Н., Приходько Е.В., Жигальский А.С., Подвойский С.А., Дербуш А.В., Зюзько В.П., Теодорович Д.Н., Толока С.В., Лопатин Г.Г., Прохоренко А.А., Скок Н.А., Белый А.А., Чепля В.С., Подоляко Н.Н., Хромой С.С., Дубинин В.М., Матвеевко Н.В.	
28	Оперативный штаб ГКУ БО «Клинцовское лесничество»	координация работ, информация о предоставлении сил и средств представлена в табл. 3.2	8-48336-4-44-11 Круглогодично, заседания - по необходимости	Руководитель штаба директор ГКУ Брянской области «Клинцовское лесничество» Кириллов Н.П. Члены штаба: Богомоллов А.В., Долгий С.А., Гайдаров Н.Н., Коновалов М.В., Молчанов В.П., Арендаторы лесных участков	
29	КЧС Мглинского района Брянской области	координация работ, информация о предоставлении сил и средств представлена в	Тел.74833921833, Тел.74833922545, Тел.74833921068 Круглогодично, заседания - по необходимости	Председатель КЧС Пущиенко А.А. Члены комиссии: Муравьева Т.В., Лысиков И.П., Цкуев А.М., Ломко А.М., Подвербный Г.Ф.,	

		табл. 3.3, 3.4			
30	Оперативный штаб ГКУ БО «Мглинское лесничество»	координация работ, информация о предоставлении сил и средств представлена в табл. 3.2	Тел.74833922409 Круглогодично, заседания - по необходимости	Руководитель Подвербный Геннадий Федорович. Члены штаба: Сабецкий Г. М., Литовский Н. В., Гуторов П.Ф., Жевна М.Н., Кузиков Д. В., Лосев В.А., Балесный А.И.	
31	КЧС Навлинского района Брянской области	координация работ, информация о предоставлении сил и средств представлена в табл. 3.3, 3.4	Тел.74834222266 Круглогодично, заседания - по необходимости	Прудник А.А. - Председатель комиссии. Члены комиссии: Мосин С.И., Каршков П. В., Зимин Н.И., Лапонов В. А., Дунин Ю.И.	
32	Оперативный штаб ГКУ БО «Навлинское лесничество»	координация работ, информация о предоставлении сил и средств представлена в табл. 3.2	Тел.74834224139 Круглогодично, заседания - по необходимости	Лапонов В.А. – директор ГКУ Навлинское лесничество-Председатель комиссии. Члены комиссии: Зюков В. Ю., Лыков С. Е., Карацуба А. В., Икусов А.С., Логутов П.А.	
33	КЧС Почепского района Брянской области	координация работ, информация о предоставлении сил и средств представлена в табл. 3.3, 3.4	тел: +7(48345) 30252 Круглогодично, заседания - по необходимости	Председатель КЧС и ПБ района Сысоев А.В. Члены комиссии: Кондрашов А.Н., Владимиров С.В., Горохов В.М., Козлов А.А., Астахов В.П., Животовский С.Н., Измеров В.А., Шерпаев Н.А., Петухов С.А., Волкова И.К., Стебихов Р.М., Чипиницкий С.И., Мартынцов Н.А., Жигулин Е.П., Чемоданов С.И., Воробьев В.В., Пайко А.М., Олишкевич С.Н., Лещева И.Н., Слетов М.С., Медведев В.Н., Сороко Л.И., Бублий И.П., Артемьев Р.Н.,	

				Воробьев Е.В., Бадьин Д.А., Буравцов А.Л., Животовский А.Н., Янченко М.В.	
34	Оперативный штаб ГКУ БО «Почепское лесничество»	координация работ, информация о предоставлении сил и средств представлена в табл. 3.2	тел: +7(48345) 30680 Круглогодично, заседания - по необходимости	Руководитель штаба-Чемоданов С.И. Члены штаба: Деканова О.В., Чевычалов Е.Г., Деканов С.А., Медведев В.Н., Хохлов В.М., Азаренко М.М.	
35	КЧС Севского района Брянской области	координация работ, информация о предоставлении сил и средств представлена в табл. 3.3, 3.4	тел: +7(48356) 91342 Круглогодично, заседания - по необходимости	председатель комиссии Куракин А.Ф.- Члены комиссии: Куракин В.Ф., Мерзлякова Т.Ф., Екимов А.М., Зайцев А.Н., Гармаш Т.В., Алиничев С.А., Доронин Е.М., Мангилев В.Л., Дашенко А.В., Мартыненко Н.И., Шпаков Д.А., Демков В.В., Самошкин Н.Н., Титкова Н.А., Цуканов К.М., Белоусов А.Е., Пулина О.А., Мишин С.С., Бахтина А.А.	
36	Оперативный штаб ГКУ БО «Севское лесничество»	координация работ, информация о предоставлении сил и средств представлена в табл. 3.2	тел.:+7(48356) 91063 Круглогодично, заседания - по необходимости	Руководитель штаба: Ефименко М.С.- директор ГКУ Брянской области «Севское лесничество». Члены комиссии: Толченикова В.В., Мамоненков А.В., Якушев А.Ф., Павличков Н.М.	
37	КЧС Суземского района Брянской области	координация работ, информация о предоставлении сил и средств представлена в табл. 3.3, 3.4	Тел:8(48353) 21845 Круглогодично, заседания - по необходимости	Председатель КЧС Слипухов Б. П. Члены комиссии: Воеводин А. А., Ковалев С. А., Шанцев В. В., Степин А. А., Юрченко Л. В., Анискина И. А., Коганцова З.М., Матрохин Р. Н., Мосжов А. В., Белоус В. А.Ю., Кириенко А. В., Брилёв Н. В., Боровиков А. В., Довгань И. Н.,	

				Албихин С. Г., Закревская Н. А., Косенкова Г. Н., Козарев А. В., Матросов А. В., Мамоненков А. В., Игнатков С. С., Маслеников В. В., Мозжова Л. В.	
38	Оперативный штаб ГКУ БО «Суземское лесничество»	координация работ, информация о предоставлении сил и средств представлена в табл. 3.2	Тел:8(48353) 22369 Круглогодично, заседания - по необходимости	Руководитель штаба Матросов А.В. - директор ГКУ БО "Суземское лесничество". Члены комиссии: Яремчук В.Ю., Болотин В.И., Ипатова Р.П., Орловский П. П., Максименко А. П., Мамоненков А. В.	
39	КЧС Трубчевского района Брянской области	координация работ, информация о предоставлении сил и средств представлена в табл. 3.3, 3.4	+7(48352) 22346 Круглогодично, заседания - по необходимости	Председатель КЧС Обыденнов И.И. Члены комиссии: Слободчиков Е.А., Родин В.Г., Родькин Г.А., Самков М.В., Немитова И.И., Белоусов А.Г., Приходова Н.Н., Душин В.И., Дорожкин М.М., Прокопенко Г.А., Садовская И.Ф., Романеева А.И., Ромахин И.В., Космачев А.П., Дзис А.В., Никитин Е.А., Резутин А.В., Лушина Т.И., Самородов В.И., Фунтовый Д.И.	
40	Оперативный штаб ГКУ БО «Трубчевское лесничество»	координация работ, информация о предоставлении сил и средств представлена в табл. 3.2	+7(48352)21461 Круглогодично, заседания - по необходимости	Руководитель штаба:Климовцев С.П.- и.о. директора ГКУ БО "Трубчевское лесничество". Члены комиссии: Коврыжко Ф.П., Коростелев П.А., Силенок В.Н., Половой В.И., Малаев А.В., Никитин Е.А., Кондрусин В.Н., Гришин А.А., Семешкин А.В.	

41	КЧС Унечского района Брянской области	координация работ, информация о предоставлении сил и средств представлена в табл. 3.3, 3.4	8(48351)21121 Круглогодично, заседания - по необходимости	Председатель комиссии – Кусков А.М. Члены комиссии: Кучинский К.В.; Теребило В., Тагунец М.И.; Борисенко П.В.; Ильенко А.Н., Саврико А.В.	
42	КЧС Погарского района Брянской области	координация работ, информация о предоставлении сил и средств представлена в табл. 3.3, 3.4	+7(48349)21176 Круглогодично, заседания - по необходимости	Председатель комиссии КЧС и ПБ – Цыганок С.И. Члены комиссии: Сидоренко Д.П., Беликов Ю.Г., Чумасов Д.А.	
43	КЧС Стародубского района Брянской области	координация работ, информация о предоставлении сил и средств представлена в табл. 3.3, 3.4	+7(48348)22223 Круглогодично, заседания - по необходимости	Председатель комиссии КЧС и ПБ Серяк Т.А. Члены комиссии: Хомутова О.В., Агеенко Е.Г., Прихдько И.Г., Белоножко А.И., Денисович Г.И., Суржик С.В.	
44	Оперативный штаб ГКУ БО «Унечское лесничество»	координация работ, информация о предоставлении сил и средств представлена в табл. 3.2	8(920)8420663 Круглогодично, заседания - по необходимости	Руководитель штаба – директор ГКУ Брянской области «Унечское лесничество» Борисенко П.В. Члены штаба: Максимов А.С., Ляхова Е.В., Мельников В.И., Щербенок Н.А., Ильенко А.Н., арендаторы лесных участков	

Перечень органов государственной власти, органов местного самоуправления, организаций, оказывающих содействие в тушении лесных пожаров

№ п/п	Наименование соответствующих органов государственной власти, органов местного	Вид содействия, его объем	Контактные данные	Лицо, ответственное за оказание содействия	Примечание
----------	---	---------------------------	-------------------	--	------------

	самоуправления, организаций				
1	Администрация Брасовского района	координация работ	тел. +7(48354) 91142; +7(48354)91131(ф); e-mail: priemnaya@brasadmin.org; brasorgotdel@yandex.ru	Лавокин С.Н. - глава администрации Брасовского района	
2	Администрация Комаричского района	координация работ	тел. +7(48355) 91968; +7(48355)91414(ф) e-mail: adminkom@mail.ru	Алексеев Е.И. - врио главы администрации Комаричского района	
3	Отдел БЖЧ администрации Брасовского района	координация работ	тел. +7(48354) 93399, моб. +7(980)3188248	Филин С.Н. - начальник отдела БЖЧ администрации Брасовского района	
4	Главный специалист ГО и ЧС администрации Комаричского муниципального района	координация работ	тел. +7(48355) 91716; моб. +7(962)1425948	Санникова С.Н. - главный специалист ГО и ЧС администрации Комаричского района	
5	ПСЧ-41 по охране п. Локоть ОГПС-5 ГКУ "Брянский пожароспасательный центр"	выделение техники АЦ 40 1 ед.	тел. +7(48354) 91692	Начальник части Михеев О.В.	В соотв. с таблицей 3 раздела III настоящего плана
6	ПСЧ-24 по охране п. Комаричи ОГПС-5 ГКУ "Брянский пожарноспасательный центр"	выделение техники АЦ 40 1 ед.	тел. +7(48355) 91101	Начальник части Швецов И.Н.	
7	Арендатор ООО "Кокоревский ДОЗ"	выделение техники АЦ 30 1 ед.	тел: +7(48353) 28270; моб. +7(910)7357099	Директор ООО "Кокоревский ДОЗ" Гришин И.В.	Решение оперативн. штаба
8	Арендатор ООО "ДОЦ"	выделение техники МТЗ -80 1 ед.	тел. +7(920)8343857	Зам. директора ООО "ДОЦ" Глушенков А.О.	Решение оперативн. штаба
9	Арендатор ООО "ДОЦ ПЛЮС"	выделение техники МТЗ -80 1 ед.	тел. +7(920)8343857	Зам. директора ООО "ДОЦ Плюс" Глушенков А.О.	Решение оперативн. штаба
10	КФХ «Каравай»	выделение техники МТЗ -80 1 ед.	тел. +7(910)3370349	Директор Фирсов С.С.	Решение оперативн.

					штаба
11	Администрация Дубровского сельского поселения	выделение техники АЦ-40 1 ед.	тел. +7(960)5635020	Глава Дубровского сельского поселения Прохницкая Ю.А.	Решение КЧС района
12	Администрация Глодневского сельского поселения	выделение техники АЦ-40 1 ед.	тел. +7(960)5535279	Глава Глодневского сельского поселения Бушуева Е.В.	Решение КЧС района
13	Администрация Брянского района	Координация работ	+7(4832) 941090	Глава администрации Якушенко Н.Н.	
14	Отдел по ГО и ЧС администрации Брянского района	Координация работ	+7(4832) 941709	Начальник Зайцев И.Н.	
15	Администрация Карачевского района	Координация работ	+7(48335) 21141	Глава администрации Лужецкая Л.В.	
16	Отдел по ГО и ЧС администрации Карачевского района	Координация работ	+7(48335) 23442	Начальник Китасов И.В.	
17	ПСЧ-1 ФГКУ "1 ОФПС по Брянской области"	выделение техники: АЦ - 1 ед.	+7(962) 1417915	Начальник Лях Р.В.	В соотв. с таблицей 3 раздела III настоящего плана
18	ПСЧ-2 ФГКУ "1 ОФПС по Брянской области"	выделение техники: АЦ - 1 ед.	+7(930) 7220041	Начальник Зайцев И.М.	
19	ПСЧ-3 ФГКУ "1 ОФПС по Брянской области"	выделение техники: АЦ- 1 ед.	+7(930) 7224042	Начальник Черников С.С.	
20	ПСЧ-4 ФГКУ "1 ОФПС по Брянской области"	выделение техники: АЦ- 1 ед.	+7(930) 7224043	Начальник Рябунин Д.М.	
21	ПСЧ-8 ФГКУ "1 ОФПС по Брянской области"	выделение техники: АЦ- 1 ед.	+7(930) 7221045	Начальник Васильцов Н.С.	
22	ПСЧ-12 ФГКУ "1 ОФПС по Брянской области"	выделение техники: АЦ- 1 ед.	+7(930) 7221047	Начальник Тупиков А.А.	
23	ПСЧ-13 ФГКУ "1 ОФПС по Брянской области"	выделение техники: АЦ- 1 ед.	+7(930) 7226048	Начальник Максименко В.В.	
24	ПСЧ-6 ФГКУ "1 ОФПС по Брянской области"	выделение техники: АЦ- 1 ед.	+7(930) 7225044	Начальник Михеев А.В.	
25	ПСЧ-51 ФГКУ "1 ОФПС по Брянской области"			Начальник Грибач А.В.	

26	Арендатор ИП Тищенко Д.А.	выделение техники: МТЗ-82 - 1 ед.	+7(910) 3307600	Тищенко Дмитрий Александрович	
27	Арендатор ООО "Берёзовая роща"	выделение техники: АЦ-30 - 1 ед., МТЗ- 82 - 1 ед.	+7(953) 2869249	директор Быченков С.Г.	
28	Арендатор ООО "Лесные промыслы"	выделение техники: АЦ-30 - 1 ед., МТЗ- 82 - 1 ед.	+7(962) 1361111	Директор Звягин А.А.	
29	ДПК Чернетовского сельского поселения	выделение техники: АЦ-30 – 1 ед.	+7(4832) 943033	Глава администрации Игнашин М.В.	
30	Администрация Выгоничского района	координация работ	+7(48341)21146,21452	Глава администрации Выгоничского района Щецова И.И.	
31	ГО и ЧС Выгоничского района	координация работ	+7(48341)21252	начальник ГО и ЧС Выгоничского р-на Дембовский А.И.	
32	Администрация Брянского района	координация работ	+7(4832)416543	Глава администрации Брянского района Якушенко Н.Н.	
33	ГО и ЧС Брянского района	координация работ	+7(4832)412412	начальник ГО и ЧС Брянского р-на Зайцев И.Н.	
34	Администрация Жирятинского района	координация работ	+7(48344)30606	Глава администрации Жирятинского района Антюхов Л.А.	
35	ГО и ЧС Жирятинского района	координация работ	+7(48344)30615	Инспектор по ГО и ЧС Жирятинского р-на Борщевский А.И.	
36	Администрация Почепского района	координация работ	+7(48345)30252	Глава администрации Почепского района Сысоев А.В.	
37	ГО и ЧС Почепского района	координация работ	+7(48345)30335	специалист ГО и ЧС Почепского р-на Буравцов А.Л.	
38	ПСЧ-26 ОГПС-3 ГКУ «Брянский пожарно-	выделение техники	+7(48341)21394, +7 (952) 9674403	начальник Галецкий А.Н.	В соотв. с таблицей 3

	спасательный центр» по охране п.Выгоничи				раздела III настоящего плана
39	ПСЧ-23 ОГПС-3 ГКУ «Брянский пожарно-спасательный центр» по охране п.Жирятино	выделение техники	+7(48344)30001	начальник Исаченко В.Н.	
40	ООО "Прогресс"	выделение техники МТЗ-82-1 ед.	+7(48341)21648	Генеральный директор Дробышевский Р.Н.	По решению оперативного штаба
41	ООО «БизнесЛес»	выделение техники МТЗ-82-1 ед.	+7(4832)555248	Директор ООО «БизнесЛес» Васильева И.А.	По решению оперативного штаба
42	Администрация Дубровского района	Координация взаимодействия	Тел. +7(48332)9-15-22	Глава администрации района Шевелев И.А.	
43		Отдел ГО и ЧС	Тел. +7(48332)9-14-43	Соломенников В.М	
44		ЕДДС	Тел.+7(48332)9-15-91	Баранова Е.П.	
45	Администрация Рогнединского района	Координация взаимодействия	Тел.+7-(48331)2-13-45	Глава администрации района Дороденков А.И.	
46		Отдел ГО и ЧС,ЕДДС	Тел.+7(48331)8-13-31, +7(980)313-99-29	Галанов Д.А.	
47	Администрация Жуковского района	Координация взаимодействие	Тел.+7(48334)3-26-93	Глава администрации района Давиденко А.В.	
48		Отдел ГО и ЧС,ЕДДС	Тел.+7(48334)3-14-81, +7(953)287-02-82	Папин Ю.И.	
49	ООО « Дубровский лес»	выделение техники,МТЗ-82 1ед	Тел.+7(48331)2-13-71	Фролов А.А.	Решение оперативного штаба
50	ИП Кузнецов С.А.	выделение техники, МТЗ-82-1ед.	Тел.+7(905)103-75-07	Кузнецов С.А.	Решение оперативного штаба
51	ИП Тимошин В.Г.	выделение техники МТЗ-82/ПКЛ-70	Тел: +7(905) 176- 97-56	Тимошин В.Г.	Решение оперативного штаба
52	ПСЧ №20 по охране п. Дубровка ОГПС-2 ГКУ	выделение техники	Тел. +7(48332) 9-14-46	Шевелев Н.А.	В соотв. с таблицей 3

	Брянской области "Брянской пожарно-спасательный центр»				раздела III настоящего плана
53	Администрация Дятьковского района Брянской области	Координация решений	тел: +7(48333)31538,31502,31136	Глава администрации Дятьковского района Валяев Павел Валерьевич	
54	ГО и ЧС Дятьковского района	Координация решений	тел. +7(48333)31164	Заведующий сектором ГО и ЧС района Лукичев Евгений Алексеевич	
55	Администрация Брянского района	Координация решений	тел: +7(4832)941090, ЕДДС тел. +7(84832)941172	Глава администрации Брянского района Якушенко Николай Николаевич	
56	Штаб по делам ГО и ЧС Брянского района	Координация решений	тел: +7(4832)941709	Начальник штаба Зайцев И.Н.	
57	Администрация Жуковского района Брянской области	Координация решений	тел. +7(48334)-3-15-71	Глава администрации Жуковского района Давиденко Андрей Владимирович	
58	ГО и ЧС Жуковского района	Координация решений	тел. +7(48334)-3-14-81	Начальник отдела по делам ГО и ЧС администрации Жуковского района Папин Юрий Иванович	
59	ПСЧ -19 ФГКУ "1 ОФПС по Брянской области"	выделение техники	тел.+7(48333)32681, +7(48333)31696 тел. +7(910)2304010	Начальник Шевченко Алексей Николаевич	В соотв. с таблицей 3 раздела III настоящего плана
60	Арендатор ООО "Лесные промыслы"	выделение техники, МТЗ -82 - 1ед.	тел: +7(962)1361111 , тел. +7(48333)32736, 33419	Директор Звягин А. А.	Решение оперативного штаба
61	Арендатор ООО "Фарлайн"	выделение техники, МТЗ-82 - 1 ед.	тел.+7(4832) 777614,777615 тел.+7(961)1078378	Генеральный директор Лобачев Д.В.	Решение оперативного штаба

62	Арендатор ИП Шаповал М. В.	выделение техники, МТЗ-82 - 1 ед.	тел.+7(920)8679350	ИП Шаповал М. В.	Решение оперативного штаба
63	Арендатор ИП Ларин Д. И.	выделение техники, МТЗ-82 - 1 ед.	тел.+7(906)5047262	ИП Ларин Д. И.	Решение оперативного штаба
64	Администрация Жуковского района	координация работ	тел.+7(48334)31571	Давиденко А.В. - глава администрации Жуковского района	
65	Начальник отдела по делам ГО и ЧС администрации Жуковского района	координация работ	тел.+7(48334)31481	Папин Ю.И. - начальник отдела по делам ГО и ЧС администрации Жуковского района	
66	ПСЧ-34 ОГПС № 2 по охране г. Жуковка ГКУ "Брянский области пожарно- спасательный центр»	выделение техники	тел. +7(48334)32901	Мартынов А.Н. – начальник ПСЧ-34 г. Жуковка	В соотв. с таблицей 3 раздела III настоящего плана
67	Арендатор ООО "ТЭМП"	выделение техники МТЗ -80 1 ед., УАЗ-1 ед., 4 человека	тел. +7(48334)321961	Федорков В.А. - директор ООО "ТЭМП"	решение операт. штаба
68	Арендатор ИП Купченко И.И.	выделение техники МТЗ -80 1 ед., УАЗ-1 ед., 4 человека	тел. +7(48334)31069	Купченко И.И. - индивидуальный предприниматель	решение операт. штаба
69	Арендатор ООО "СПЕК"	выделение техники МЛПК 1 ед., 4 человека	тел. +7(910)7344638	Парфёнов Владимир Васильевич - директор ООО "СПЭК"	решение операт. штаба
70	Арендатор ООО "Кедр Плюс"	выделение техники МТЗ -80 1 ед., УАЗ-1 ед., 4 человека	тел. +7(980)3393144	Васин А.А. - директор ООО "Кедр Плюс"	решение операт. штаба
71	отдел ГО и ЧС Злынковского района	привлечение людей и техники формирований ГО района для работ по тушению лесных пожаров	+7 (48358) 22572	начальник Погреев А.Н.	

72	Администрация Злынковского района	координация работ по тушению лесных пожаров	+7 (48358) 21874	глава администрации Грищенко А.П.	
73	арендатор ООО "Мичуринское"	выделение техники тракторы МТЗ - 82	+7 (48347) 55688	зам. директора Москвичев С.М.	решение операт. штаба
74	арендатор ООО "ГМЗ-КОМ"	выделение техники тракторы МТЗ - 82	+7 (980) 3176818	директор Трошин Р.Е.	решение операт. штаба
75	ПСЧ -38 г. Злынка ОГПС - 6 ГКУ "Брянский пожарно-спасательный центр"	выделение техники	+7 (48358) 21901	начальник Хижный В.В.	В соотв. с таблицей 3 раздела III настоящего плана
76	отдел КЧС и ОПБ Новозыбковского района	привлечение людей и техники формирований ГО района для работ по тушению лесных пожаров	+7 (48343) 56921	начальник Хохлов А.Н.	
77	Администрация Новозыбковского района	координация работ по тушению лесных пожаров	+7 (48343) 56953	глава администрации Лучкин Н.С.	
78	арендатор ООО "Рогнеда"	выделение техники тракторы МТЗ - 82	+7 (953) 2977742	исполнительный директор Острецов Ю.И.	решение операт. штаба
79	арендатор И.П.Шеремет Т.М.	выделение техники тракторы МТЗ - 82	+7 (48343) 53868	Шеремет Т.М.	решение операт. штаба
80	ПСЧ - 16 г. Новозыбков ФГКУ «10ФПС по Брянской области»	выделение техники	+7 (48343) 30845	начальник Жабченко И.И.	В соотв. с таблицей 3 раздела III настоящего плана
81	сектор по делам ГО и ЧС администрации Климовского района	привлечение людей и техники формирований ГО района для работ по	+7 (48347) 31893	начальник Гетманов А.Е.	

		тушению лесных пожаров			
02	Администрация Климовского района	координация работ по тушению лесных пожаров	+7 (48347) 21191	глава администрации Кубарев С.В.	
83	арендатор ООО "В.В.Н."	выделение техники тракторы МТЗ - 82	+7 (960) 5549643	директор Гапонова З.П.	решение операт. штаба
84	арендатор ООО "КДК"	выделение техники тракторы МТЗ - 82	+7 (48347) 31590	директор Логоватовская Н.В.	решение операт. штаба
85	ПСЧ -22 пгт. Климово ОГПС -6 ГКУ "Брянский пожарно-спасательный центр"	выделение техники	+7 (48347) 21101	начальник Шалудкин А.В.	В соотв. с таблицей 3 раздела III настоящего плана
86	Администрация Карачевского района	координация работ	раб.тел. +7(48335) 21165	Лужецкая Л. В. - глава администрации Карачевского района	
87	ГО и ЧС Карачевского района	координация работ	раб тел. +7(48335) 23132	Китасов И. В. - начальник отдела ГО и ЧС	
88	Администрация Брянского района	координация работ	раб. тел. +7(4832) 942090; +7(4832) 941090	Якушенко Н. Н. - глава администрации Брянского района	
89	ГО и ЧС Брянского района	координация работ	раб. тел. +7(4832) 411720; +7(4832) 418123	Зайцев И. Н. - начальник отдела ГО и ЧС	
90	ПСЧ - 42 по охране г. Карачева ОГПС №3 ГКУ "Брянский пожарно-спасательный центр"	выделение техники	раб. тел. +7(48335) 24095	Нехаев Г. А.- начальник ПСЧ-42	В соотв. с таблицей 3 раздела III настоящего плана
91	Арендатор ООО "ДОЦ"	выделение техники МТЗ -80 1 ед.	моб. тел.: +7(930) 7261604	Начальник лесопункта Бондарев Д. П.	решение оперативного штаба
92	Арендатор ООО "ДОЦ"	выделение техники МТЗ -80 1 ед.	моб. тел. +7(930) 7261604	Начальник лесопункта Бондарев Д. П.	
93	Арендатор ООО "Фарлайн"	выделение техники	моб. тел.: +7(920) 8463463	Начальник	

		МТЗ -80 1 ед.		производственного участка №2 Коростелева Т. В.	
94	Арендатор ИП Терехова Н. В.	выделение техники МТЗ -80 1 ед.	моб. тел.: +7(961) 1010451	Терехова Н. В.	
95	Арендатор ООО "Карачевский сельский лесхоз"	выделение техники МТЗ -80 1 ед.	моб. тел.: +7(953) 2765548	ген. директор Бовтунов А. Н.	
96	Арендатор ИП Поляков В. Н.	выделение техники МТЗ -80 1 ед.	моб. тел.: +7(910) 7331545	Поляков В. Н.	
97	Арендатор ООО "Фарлайн"	выделение техники МТЗ -80 1 ед.	моб. тел.: +7(920) 6036034	Начальник производственного участка №1 Кузина Н. Д.	
98	Арендатор ИП Левин С. В.	выделение техники МТЗ -80 1 ед.	моб. тел. +7(900) 6963389	Левин С. В.	
99	Администрация Клетнянского района Брянской области	координационное решение	тел.+7 (48338)91349; 94597	Лось А.А.-глава администрации Клетнянского района	
100	Администрация Жирятинского района Брянской области	координационное решение	тел.+7 (48344) 3-06-06	Антюхов Л.А.-глава администрации Жирятинского района	
101	ГО и ЧС Клетнянского района Брянской области	координационное решение	тел.+7 (48338) 9-45-97	Власенкова Е.В.- специалист по делам ГО и ЧС Клетнянского района	
102	ГО и ЧС Жирятинского района Брянской области	координационное решение	тел.+7 (48344) 3-06-15	Борщевский А.И. - инспектор по вопросам ГО и ЧС Жирятинского района	
103	Мирнинское сельское поселение Клетнянского района	координационное решение	тел:+7(905)1025177	Сиверкин А.Е.	
104	ПСЧ-21 п.Клетня ОПГС-2 ГКУ "Брянский пожарно- спасательный центр		тел. +7(48338)91494	начальник части Орлов А.П.	В соотв. с таблицей 3 раздела III настоящего плана
105	Арендатор ООО	выделение техники,	тел: +7(910)3323157	Директор Качанов А.Е.	решение

	"Клетнянский лес"	МТЗ-82 -2 ед			операт. штаба
106	Арендатор Фащилин В.А	выделение техники, МТЗ-82 -1 ед	тел:+7(910)3329134	Руководитель Фащилин В.А.	решение операт. штаба
107	Арендатор Раздымахо А.Д.	выделение техники, МТЗ-82 -1 ед; АЦ-30 - 1 ед	тел:+7(910)3382346	Руководитель Раздымахо Д.А.	решение операт. штаба
108	Администрация Клетнянского района Брянской области	координационное решение	тел.+7 (48338)91349; 94597	Лось А.А.-глава администрации Клетнянского района	решение операт. штаба
109	Администрация Клинцовского муниципального района	координация работ	тел.+7(48336)42453	Савченко В.И. - глава администрации Клинцовского муниципального района	
110	Отдел КЧС и ПБ Клинцовского муниципального района	координация работ	тел. +7(48336)41216	Феськов В.М.-председатель КЧС и ПБ зам.главы администрации Клинцовского муниципального района	
111	ПСЧ-10 г.Клинцы ФГКУ «1 ОФПС по Брянской области».	выделение техники	тел. +7(48336)51072	Жура В.Ф.-начальник пожарной части	В соотв. с таблицей 3 раздела III настоящего плана
112	Администрация Гордеевского муниципального района	координация работ	тел. +7(48340)21446	Убогова Л.И. - глава администрации Гордеевского муниципального района, председатель КЧС и ПБ	
113	Отдел КЧС и ПБ Гордеевского муниципального района	координация работ	тел. +7(48340)21999	Кашевский В.М.-зам. председателя КЧС и ОПБ	
114	ПСЧ-40 ОГПС №6 по охране пос.Гордеевка ГКУ "Брянский пожарно-	выделение техники	тел.+7(48340)21101	Трубецкий И.А.-начальник пожарной части	В соотв. с таблицей 3 раздела III

	спасательный центр",				настоящего плана
115	Администрация Красногорского муниципального района	координация работ	тел: +7(48346)91183	Жилинский С.С. - глава администрации Красногорского муниципального района	
116	Отдел КЧС и ОПБ Красногорского муниципального района	координация работ	тел.+7(48346)91685	Боровик А.В.- председатель КЧС и ОПБ	
117	ПСЧ-27 ОГПС -6 по охране п.г.т.Красная Гора ГКУ "Брянский пожарно- спасательный центр"	выделение техники	тел.+7(48346)91101	Левончук И.Л.-начальник пожарной части	В соотв. с таблицей 3 раздела III настоящего плана
118	Администрация Суражского муниципального района	координация работ	тел.+7(48330)21434	Риваненко В.П. - глава администрации Суражского муниципального района	
119	Отдел КЧС и ПБ Суражского муниципального района	координация работ	тел.+7(48330)21449	Помаз А.М. - председатель КЧС и ОПБ	
120	ПСЧ-18 ОГПС-7 по охране г.Сураж" ГКУ "Брянский пожарно-спасательный центр"	выделение техники	тел.+7(48330)21201	Подвойский С.А. – начальник пожарной части	В соотв. с таблицей 3 раздела III настоящего плана
121	ДПК Коржово-Голубовского сельского поселения, Клинцовский район, с.Коржовка-Голубовка	выделение техники, 10 чел.	тел.+7(48336)339002	Вернохаев Н.П.	
122	Арендатор ГУП "Брянский лесхоз" ф-л «Клинцовский»	выделение техники, МТЗ 1 ед.	тел.+7(48336)42568; моб.+7(920)6052789	Коновалов М.В.- уполномоченное	решение операт.штаба
123	Арендатор ГУП "Брянский лесхоз" ф-л «Красногорский»	выделение техники,МТЗ 1 ед.	тел.+7(48346)91752; моб.+7(920)6052789	Коновалов М.В.- уполномоченное	решение операт.штаба
124	Арендатор ООО "Лидер"	выделение	тел.+7(910)2320350	Шевкун С.В.-арендатор	решение

		техники, МТЗ 1 ед.		генеральный директор	операт. штаба
125	Арендатор ИП Щербаков В.А..	выделение техники, МТЗ 1 ед.	тел.+7(920)8334326	Щербаков В.А.-арендатор ИП	решение операт. штаба
126	Арендатор ООО "Геркон"	выделение техники, МТЗ 1 ед.	тел.+7(903)8186457	Дубаневич В.В.- генеральный директор	решение операт. штаба
127	Администрация Клетнянского района	Выделение техники, организация работ	+7(48338) 91561	Глава администрации Клетнянского района Лось Александр Александрович	
128	Администрация Мглинского района	Выделение техники, организация работ	+7(48339) 21069	Глава администрации Мглинского района Пущиенко Александр Александрович	
129	Администрация Суражского района	Координация работ	+7(48330) 21434	Глава администрации Суражского района Риваненко Владимир Петрович	
130	ГО и ЧС Клетнянского района	Выделение техники, организация работ	+7(48338) 94597	Специалист ГО и ЧС Клетнянского района Власенкова Елизавета Васильевна	решение КЧС Клетнянского района
131	ГО и ЧС Мглинского района	Выделение техники, организация работ	+7(48339) 22545	Гл.. инспектор по делам ГО и ЧС Мглинского района Муравьева Татьяна Владимировна	решение КЧС Мглинского района
132	ГО и ЧС Суражского района	Выделение техники, организация работ	+7(48330) 21906	Заведующий сектором ГО и ЧС Суражского района Лебедев Сергей Александрович	решение КЧС Суражского района
133	ПСЧ-45 по охране г. Мглин отряд ГПС №7 ГКУ "Брянский спасательный центр"	Выделение техники, АЦ-4 ед	+7(48339) 22267	Ломко А.М. - начальник ПСЧ-45	В соотв. с таблицей 3 раздела III настоящего плана
134	Арендатор ООО "ДОЦ-	Выделение техники,	+7(4832) 285512	Руководитель-Знаков	Решение

	плюс"	МТЗ-1ед		М.М..	оперативного штаба
135	Арендатор к-з "Дуброва"	Выделение техники, МТЗ-1ед	+7(48339) 93347	Председатель-Цветков М.С.	
136	Арендатор ООО «Лесострой»	Выделение техники, МТЗ-1ед,	+7(48339) 95432	Руководитель Жевна М.Н.	
137	Арендатор ООО "Ремстройсервис"	Выделение техники, МТЗ-1ед	+7(48339) 21146	Руководитель Кузиков Д.В.	
138	Арендатор ИП К(ф)Х В.А.Лосев	Выделение техники, МТЗ-1ед	+7(48339) 22268	Руководитель Лосев В.А.	
139	Молодковская сельская администрация Мглинского района	Выделение рабочей силы, инвентаря	+7(48339) 95184	Щербакова Т.Л. глава администрации	
140	Администрация Навлинского района	Координирование работ	Тел.+7 (48342)22266	Заместитель главы Навлинского района Мурач С.В.	
141	Навлинский отдел ГОЧС и ЕДДС	Координирование работ	Тел.+7(48342)24977	Начальник отдела ГО и ЧС Зимин Н.И.	
142	ПСЧ – 31 ОГПС №5 ГКУ "Брянский пожарно-спасательный центр" по охране п. Навля	Выделение техники	Тел.+7 (48342) 22072	Начальник Исаев И.Н.	В соотв. с таблицей 3 раздела III настоящего плана
143	ООО «Доц»	Выделение техники МТЗ – 82 с ПКЛ – 70	Тел +7 (4832_ 720038	Зинаков М.М. директор ООО «Доц»	
144	ООО «Доц»	Выделение техники МТЗ – 82 с ПКЛ – 70	Тел +7 (4832_ 720038	Зинаков М.М. директор ООО «Доц»	
145	ООО ЛПК «Навля» (Щегловское)	Выделение техники МТЗ – 82 с ПКЛ – 70	Тел +7 9208551486	Маркин А.М. Директор ООО ЛПК «Навля»	
146	ООО ЛПК «Навля» (Клюковенское)	Выделение техники МТЗ – 82 с ПКЛ – 70	Тел +7 9208551486	Маркин А.М. Директор ООО ЛПК «Навля»	
147	ООО «Транслес» (Сидоровское)	Выделение техники АЦ – 40 - 1 ед, МТЗ – 82 с ПКЛ-70	Тел. +7 9102374308	Середин А.А. Директор ООО «Транслес»	
148	ООО «Транслес»	Выделение техники	Тел. +7 9102374308	Середин А.А. Директор ООО	

	(Салтановское)	МТЗ – 82 с ПКЛ-70		«Транслес»	
149	ООО «Транслес» (Кукуевское)	Выделение техники МТЗ – 82 с ПКЛ-70- 1 ед,	Тел. +7 9102374308	Середин А.А. Директор ООО «Транслес»	
150	ГУП "Брянский лесхоз"	Выделение техники МТЗ – 82 с ПКЛ – 70	тел.:+7(4832) 260176	Дробышевский Н.П. - директор ГУП "Брянский лесхоз"	
151	ИП «Сенющенко»	Выделение техники МТЗ – 82 с ПКЛ – 70	Тел +79103319601	индивидуальный предприниматель Сенющенко Д.В.	
152	ООО «Феникс о/к»	Выделение техники МТЗ – 82 с ПКЛ - 70,	Тел. +79206052102	Лагуткин В.И. директор ООО «Феникс о/к»	
153	КФХ "Гордеев"	Выделение техники МТЗ – 82 с ПКЛ - 70, АЦ – 30 - 1 ед.	тел.: +7910 332 66 89	Гордеев А.С. Директор КФХ "Гордеев"	
154	Администрация Почепского района	координация работ	тел: +7 (48345) 30253	Глава администрации района Сысоев А.В.	
155	ГО и ЧС Почепского района	координация работ	тел: +7 (48345) 30335, 31402	Специалист отдела ГО и ЧС р-на Буравцов А.Л.	
156	Арендатор Хохлов В.М.	Выделение техники, МТЗ-82-1ед.	тел: +7 (910) 7439947	Индивидуальный предприниматель Хохлов В.М.	Решение оперативного штаба
157	Арендатор КФХ Азаренко М.М	Выделение техники, МТЗ-82-1ед.	тел: +7 (920) 8423234	Глава КФХ Азаренко М.М.	
158	ПСЧ-37 г. Почеп ОГПС-7 ГКУ «Брянский пожарно- спасательный центр»	Выделение техники	тел: +7 (919) 2958666	Начальник ПСЧ-37 г. Почеп Шерпаев Н.А.	В соотв. с таблицей 3 раздела III настоящего плана
159	ЕДДС Почепского муниципального района	координация работ	тел: +7(48345) 30250	Начальник ЕДДС Бублий И.П.	
160	Администрация Севского района Брянской области	координационное решение	тел: +7 (48356) 91433	глава администрации Севского района Куракин А.В.	
161	ГО и ЧС Севского района	координационное	телефон +7(48356)91462	Начальник ГО и ЧС района	

		решение		Куракин В.Ф.	
162	ПСЧ-17 г. Севск "ОГПС-5 ГКУ "БПСЦ"	выделение техники	+7(48356)91101	Начальник Самошкин Н.Н.	В соотв. с таблицей 3 раздела III настоящего плана
163	Арендатор ИП Сенченкова А.В.	выделение техники, АЦ-1ед, МТЗ-82-1 ед	+7(48356)91161	Арендатор Сенченкова А.В.	Решение оперативного штаба
164	Арендатор ООО "Живица"	выделение техники, МТЗ-82- 1 ед.	+7(48356)91752	Генеральный директор Павличков Н.М.	Решение оперативного штаба
165	Администрация Суземского района. КЧС Суземского района. Отделы ГУ и ЧС Суземского района.	Координационное решение	Тел: +7(48353) 21845	Глава администрации Суземского района – Слипухов Б. П. Председатель КЧС ПБ по Суземскому району Слипухов Б. П.	
166	ООО "Синтез К"	Выделение техники АЦ-30 - 1 ед., МТЗ- 82 - 1 ед.	Тел: +7(919) 2930001	Директор Карпекин А. Г.	Решение оперативного штаба ГКУ БО «Суземское лесничество»
167	ООО "Лавр"	Выделение техники МТЗ-82 - 1 ед.	Тел:+7(910) 2310000	Директор Болотин В. И.	Решение оперативного штаба ГКУ БО «Суземское лесничество»
168	ООО "Аванд Капитал"	Выделение техники МТЗ-82 - 1 ед.	Тел:+7(920) 861 6056	Зам. Генерального директора по лесному хозяйству ремчук В. Ю.	Решение оперативного штаба ГКУ БО «Суземское лесничество»
169	ООО «Доц плюс»	Выделение техники	Тел: +7 (483-2) 72-62-82; 72-	Директор ООО "Доц плюс"	Решение

		МТЗ-82 - 1 ед.	62-47	Зинаков М. М.	оперативного штаба ГКУ БО «Суземское лесничество»
170	ПСЧ - 25 п. Суземка ОГПС-4 ГКУ «Брянский пожарно-спасательный центр»	Выделение техники	Тел. +7(48353) 21301	Начальник ПСЧ-25 ОГПС-4 Лукьянченков Д. В.	В соотв. с таблицей 3 раздела III настоящего плана
171	Администрация Трубчевского муниципального района	координация работ	тел. раб: +7(48352) 22180	Глава администрации Трубчевского муниципального района Обыденов Игорь Иванович	
172	Отдел по мобилизационной работе, секретному делопроизводству ГО и ЧС Трубчевского района	координация работ	тел. раб. +7(48352) 22906	Главный специалист по мобилизационной работе, секретному делопроизводству ГО и ЧС Трубчевского района Резутин Александр Владимирович	
173	ПСЧ-48 по охране г. Трубчевска ОГПС-4 ГКУ "Брянский пожарно-спасательный центр"	выделение техники	тел. раб. +7(48352) 21880	начальник ОГПС-4 Самошкин Михаил Иванович	В соотв. с таблицей 3 раздела III настоящего плана
174	ПСЧ-30 по охране пос. Белая Берёзка ОГПС-4 ГКУ "Брянский пожарно-спасательный центр"	выделение техники	тел. раб. +7(48352) 21880	начальник ОГПС-4 Самошкин Михаил Иванович	
175	Арендатор ООО "ТрубчевскГИПлес"	выделение людей и техники согласно приложения №8	тел. раб. +7(48352) 27244	Директор Гришин Алексей Александрович	решение оперативного штаба
176	Арендатор ООО "Трубчевсклес"	выделение людей и техники согласно приложения №8	тел. раб. +7(48352) 21643	Генеральный директор Кондрусин Виктор Николаевич	решение оперативного штаба
177	Арендатор ООО "ДОЦ плюс"	выделение людей и	тел. моб. +7(920) 6085363	начальник Трубчевского	решение

		техники согласно приложения №8		участка Семешкин Алексей Вячеславович	оперативного штаба
178	Администрация Усохского сельского поселения	выделение людей и техники	тел +7(48352) 95747	Глава поселения Куприянов Сергей Александрович	Решение КЧС района
179	Администрация Унечского района	координация решений	+7(48351)21032, 22092	глава администрации Унечского района Кусков А.М.	
180	Сектор БЖДЧ администрации Унечского района	координация решений	+7(48351)21121	и.о.главного специалиста сектора БЖДЧ администрации Унечского района Кучинский К.В.	Решение оперативного штаба
181	Администрация Стародубского района	координация решений	+7(48348)22212	Глава администрации Серяк Т.А.	
182	Отдел по делам ГОЧС и профилактики правонарушений администрации Стародубского района	координация решений	+7(48348)22253	Начальник отдела Хомутова О.В.	Решение оперативного штаба

183	Администрация Погарского района	координация решений	+7(48349)21280	1 лава администрации Цыганок С.И.	
184	Отдел по защите населения и территории от ЧС по Погарскому району	координация решений	+7(48349)21386	Начальник отдела Сидоренко Д.П.	Решение оперативного штаба
185	ПСЧ-39 ОГПС -7 ГКУ «Брянский пожарно-спасательный центр» по охране г. Унеча, Унечский район	выделение техники	+7(48351)22697	Начальник ПСЧ-39 Саврико А.В	В соотв. с таблицей 3 раздела III настоящего плана
186	ПСЧ-44 ОГПС -7 ГКУ «Брянский пожарно-спасательный центр» по охране г. Стародуб, Стародубский район	выделение техники	+7(48348)22345	Начальник ПСЧ-44 Денисович Г.И.	

187	ПСЧ-46 ОГПС-4 ГКУ «Брянский пожарно-спасательный центр» по охране пгт. Погар, Погарский район	выделение техники	+7(48349)21701	Начальник ПСЧ-46 Беликов Ю.Г.	
188	Арендатор ГУП "Брянский лесхоз"- филиал «Унечский»	выделение техники	+7(48351)22062	Руководитель филиала «Унечский» Тымко Н.М.	Решение оперативного штаба
189	Арендатор ООО "Евролюкс"	выделение техники	+7(919)2957234	Генеральный директор Кашликов В.А.	Решение оперативного штаба
190	Арендатор ООО ТПК "Лидер"	выделение техники	+7(920)8382356	Директор Отцевич С.М.	Решение оперативного штаба
191	Арендатор ИП Булдин	выделение техники	+7(905)1749588	Индивидуальный предприниматель Булдин Г.В.	Решение оперативного штаба
192	Арендатор ИП Меньшиков	выделение техники	+7(960)5648039	Индивидуальный предприниматель Меньшиков А.А.	Решение оперативного штаба
193	Арендатор ООО "В.В.Н."	выделение техники	+7(920)8508393	Директор Годунко В.В.	Решение оперативного штаба
194	Арендатор ООО "ЛатИнвест"	выделение техники	+7(910)3365600	Директор Сухачова Е.А.	Решение оперативного штаба
195	Арендатор ИП Можаяев	выделение техники	+7(903)8699494	Индивидуальный предприниматель Можаяев Н.И.	Решение оперативного штаба
196	Администрация Брянского района	координация работ	тел.: +7(4832) 941090;	Якушенко Н. Н. – глава администрации	
197	Председатель КЧС и ПБ	координация работ	тел.: +7(4832) 941007 e-mail: eddsbr@mail.ru	Якушенко Н. Н. – глава администрации	
198	Учебно-опытный лесхоз	выделение техники	тел.: +7(4832) 949252; 949215	Авдащенко В.И. – директор	Решение

	БГИТУ			Учебно- опытного лесхоза БГИТУ	оперативного штаба
199	ПСЧ-47 п. Радица-Крыловка ОГПС-3 ГКУ «Брянский пожарно-спасательный центр»	выделение техники	тел.: +7(4832) 284101	Савинов С.В. – начальник части	В соотв. с таблицей 3 раздела III настоящего плана
200	ОП «Журиничи» по охране с. Журиничи ОГПС-3 ГКУ «Брянский пожарно- спасательный центр»	выделение техники	тел.: +7(4832) 927843	Камоликов А.Н. – начальник отдельного поста	В соотв. с таблицей 3 раздела III настоящего плана

Руководитель

В.И. Дзубан
(Ф.И.О.)

(подпись)

Должностное лицо,
ответственное
за составление формыведущий консультант
(должность)
8(4832) 663808
(контактный телефон)Н.В. Коваленко
(Ф.И.О.)

(подпись)

09.01.2019 г

(дата составления документа)

V. Меры по созданию резерва пожарной техники и оборудования, противопожарного снаряжения и противопожарного инвентаря, транспортных средств и горюче-смазочных материалов. Перечень лесопожарных формирований, пожарной техники и оборудования, подлежащих включению в межрегиональный план маневрирования лесопожарных формирований, пожарной техники и оборудования.

1. Меры по созданию резерва пожарной техники и оборудования, противопожарного снаряжения и инвентаря, транспортных средств и горюче-смазочных материалов

№ п/п	Вид пожарной техники, оборудования, противопожарного снаряжения,	Количество, единица измерения	Местонахождение резерва (населенный пункт, адрес)	Лица, ответственные за формирование и сохранность резерва	Контактные данные
-------	--	-------------------------------	---	---	-------------------

	инвентаря, тип горюче- смазочных материалов				
1	2	3	4	5	6
1	Автоцистерны	8 ед.	Брянская область	Директор ГБУ Брянской области "Лесопожарная служба" - Ефременко Иван Алексеевич	тел: +7(4832)649722; +7 (910) 2928201
2	Тракторы	4 ед.			
3	Пожарная емкость	1 шт.			
4	Плуги лесные	12 шт.			
5	Культиваторы	13 шт.			
6	Пожарные рукава	3916 п.м.			
7	Торфяной ствол	17 шт.			
8	Мотопомпы	12 шт.			
9	Воздуходувки	6 шт.			
10	Зажигательные аппараты	10 шт.			
11	Радиостанции УКВ диапазона	5 шт.			
12	Бензопилы	6 шт.			
13	Ранцевые огнетушители	69 шт.			
14	Другое	283 шт.			
13	Легковые автомашины (УАЗ)	4 ед.	Территория ФГБУ "Государственный природный биосферный заповедник «Брянский лес»	Заместитель директора по охране ФГБУ "Государственный природный биосферный заповедник «Брянский лес» Бабанин Максим Валерьевич	моб. тел: +7(910)3396173
14	Грузовые автомашины (ГАЗ)	2 ед.			
15	Трактор - экскаватор	1 ед.			
16	Пожарные рукава	900 м.			
17	Торфяной ствол	1 шт.			
18	Воздуходувка	1 шт.			
19	Ранцевые огнетушители	6 шт.			
20	Мотопомпы	1 шт.			
21	Лопаты	33 шт.			
22	Топоры	5 шт.			
23	Бензин Аи-92	0,6 тонн			
24	Дизтопливо	0,4 тонн	Заместитель директора по общим вопросам ФГБУ «Государственный природный биосферный заповедник «Брянский лес» Волков Сергей Анатольевич	моб. тел.: +7(920)8483555	
25	АИ-80	0,2 тонн			г. Брянск

26	Д/Т	0,8 тонн		Брянского лесничества МО РФ –филиала ФГКУ «УЛХиП» МО РФ Пупанов Валерий Иванович	
27	Ранцевые огнетушители	5 шт.			
28	Плуги лесные	1 шт.			
29	Воздуходувки	1 шт.			
30	Топоры	20 шт.			
31	Канистры	3 шт.			
32	Грабли	10 шт.			
33	Ведро	40 шт.			
Итого по Брянской области:	Техника	22 ед.	«-//-»	«-//-»	«-//-»
«-//-»	Оборудование	167 шт.	«-//-»	«-//-»	«-//-»
«-//-»	Другое	394 шт.	«-//-»	«-//-»	«-//-»
«-//-»	ГСМ	2 тонны	«-//-»	«-//-»	«-//-»

Использование резерва предусмотрено как на территории Брянской области, так и за ее пределами.

Руководитель

В.И. Дзубан
(Ф.И.О.)

(подпись)

Должностное лицо,
ответственное
за составление формы

ведущий консультант
(должность)
8(4832) 663808
(контактный телефон)

Н.В. Коваленко
(Ф.И.О.)

(подпись)

09.01.2019 г
(дата составления документа)

На территории Брянской области на 2019 год сформирован и утвержден Законом Брянской области от 12.12.2018 г № 107-3 «Об областном бюджете на 2019 год и на плановый период 2020 и 2021 годов» резерв финансовых средств Правительства Брянской области в размере 50,0 млн. рублей, который задействуется в случае введения чрезвычайной ситуации.

Общая группировка сил и средств территориальной подсистемы РСЧС Брянской области, спланированная для предупреждения и ликвидации ЧС в период воздействия природных пожаров на территории Брянской области, составляет 9251 человек личного состава и 1579 единиц техники.

2. Перечень лесопожарных формирований, пожарной техники и оборудования, подлежащих включению в межрегиональный план маневрирования лесопожарных формирований, пожарной техники и оборудования

№ п / п	Наименование организации	Ф И О	Контактные данные	Ответственное лицо		Количество сил пожаротушения				Техника, оборудование и средства для тушения лесных пожаров (единиц)																											
				чел.	групп	чел.	групп	чел.	групп	чел.	групп	чел.	групп	чел.	групп	чел.	групп	чел.	групп																		
1	2	3	4	5	6	7	8	9	10	11	12	13	14	15	16	17	18	19	20	21	22	23	24	25	26	27	28	29	30	31	32	33	34	35	36	37	38
				Руководители тушения лесных пожаров	Легчики-наблюдатели	Парашютисты-пожарные		Десантники-пожарные		Инструкторы авиапожарных служб		Постоянные работники наземных служб пожаротушения (лесные пожарные)		Временные работники наземных служб пожаротушения (лесные пожарные)		лесопожарные автоцистерны (лесопожарные машины)	тракторы лесопожарные	бульдозеры	плуги лесные	тягач	мотопомпы	бензопилы	воздуходувки	беспилотные летательные аппараты (комплексы)	зажигательные аппараты	вертолетные водосливные устройства	авиационные пожарные емкости	трактор гусеничный	трактор колесный	вездеходы	грузовые машины	автобусы, вахтовки	тралы	пожарные емкости	ранцевые лесные огнетушители	радиостанции УКВ-диапазона	радиостанции КВ-диапазона

3. Посадочные площадки для самолетов и вертолетов, используемых в целях проведения авиационных работ по охране и защите лесов

№ п/п	Местоположение (географические координаты, ближайший населенный пункт)	Тип воздушного судна, которое может осуществлять приземление, взлет	Наличие пунктов заправки авиа ГСМ	Лицо, ответственное за объект	Контактные данные
1	2	3	4	5	6
1	Международный аэропорт. Брянская область, Брянский район, п. Октябрьский, ул. Авиаторов, 1, (WGS-84, 53°12'54" сш, 34°10'31" вд), бл. нас. пункт - г. Брянск - 8,8 км	ИЛ-76, ТУ-154, ИЛ-18, АН-12, АН-24, ЯК-42, БОИНГ-737, вертолеты всех типов, взлетно-посадочная полоса 2400 м.	1 пункт	Генеральный директор международного аэропорта ФГУП "Брянское АП" - Сай Александр Тадеевич	Тел: +7 (4832) 590080
2	Аэродром "Бежица" Брянская обл. Брянский район, г. Брянск, ст. Бордовичи, (WGS-84, 53°20'08" сш, 34°14'00" вд), бл. нас. пункт п. Ивановка 1,3 км	АН-2, ЯК-18Т, взлетно-посадочная полоса - 600 м.	1 пункт, запас ГСМ - 4 тонны бензина АИ-95	Начальник НПО "Брянский авиационно-спортивный клуб ДОСААФ России" Сороковой Игорь Николаевич	тел.: +7(915) 8044040
3	Аэродром клуба авиационно-самодеятельного технического творчества «Стародуб» (WGS-84, 52°34'14" сш 32°48'1" вд. В черте города Стародуб.	АН-2, ЯК-18Т, взлетно-посадочная полоса - 800 м.	1 пункт, запас ГСМ - 1 тонна бензина АИ-95	Председатель совета клуба авиационно-самодеятельного технического творчества «Стародуб» Суханов Валерий Васильевич	тел.: +7(961) 1005822
Итого по Брянской области:	Брянская область - 3 аэродрома	ИЛ-76, ТУ-154, ИЛ-18, АН-12, ЯК-42, БОИНГ-737, АН-2, ЯК-18Т	1 пункт, запас ГСМ - 5 тонн бензина АИ-95	3 человека	«-»

Руководитель

В.И. Дзубан
(Ф.И.О.)

(подпись)

Должностное лицо,
ответственное
за составление формы

ведущий консультант
(должность)
8(4832) 663808

Н.В. Коваленко
(Ф.И.О.)

(подпись)

09.01.2019 г

(контактный телефон)

(дата составления документа)

Вся территории Брянской области в соответствии с приказом Рослесхоза от 07 июня 2018 г № 468 по способам мониторинга пожарной опасности в лесах отнесена к зоне наземного обнаружения и тушения лесов от пожаров, на территории области авиационное патрулирование не предусмотрено.

На территории Брянского района имеется аэродром ФГУП «Брянское АП» и «Брянский авиационно-спортивный клуб ДОСААФ России», на территории Стародубского района имеется аэродром клуба авиационно-самодеятельного технического творчества «Стародуб», которые в случае чрезвычайной ситуации могут быть использованы для посадки самолетов, предназначенных для тушения крупных лесных пожаров.

Группировка сил и средств, привлекаемых к тушению лесных пожаров составляет 966 человек, 421 ед. техники, 4330 ед. средств пожаротушения. В том числе: лесопожарные формирования – 252 человека, 133 ед. техники, 1535 ед. средств пожаротушения; лица, использующие леса – 362 человек, 226 ед. техники, 2217 ед. средств пожаротушения; подразделения пожарной охраны и аварийно-спасательных формирований – 280 человек, 49 ед. техники, 491 ед. средств пожаротушения; подразделения добровольной пожарной охраны – 52 человек, 7 ед. техники, 55 ед. средств пожаротушения; силы и средства соседних субъектов РФ – 20 человек, 6 ед. техники, 32 ед. средств пожаротушения.

VI. Сводная информация о готовности Брянской области к пожароопасному сезону

№ п/п	Наименование показателя	Ед.изм.	Плановое значение	Фактическое значение	% к плану
1	Наличие планов тушения лесных пожаров	ед.	20	20	100
2	Объемы планируемого финансирования мер по обеспечению пожарной безопасности в лесах и тушения лесных пожаров в субъекте российской Федерации, в том числе за счет средств:	тыс. руб.	87084,4	87084,4	100
	федерального бюджета	тыс. руб.	6741,9	6741,9	100
	бюджета субъекта Российской Федерации	тыс. руб.	80342,5	80342,5	100
3	Наличие назначенных руководителей тушения лесных пожаров	чел.	74	74	100
4	Организация мониторинга пожарной опасности в лесах и лесных пожаров				
	Оборудовано наблюдательных пунктов всего	шт.	39	39	100
	Утверждено наземных маршрутов патрулирования	шт.	245	245	100
5	Наличие специализированной диспетчерской службы	ед.	21	21	100
6	Наличие государственных контрактов или государственных заданий на выполнение работ по тушению лесных пожаров, осуществляемых в том числе совместно с лесопожарными формированиями	шт.	1	1	100
7	Подготовлено к работе лесопожарных формирований (ПХС, ЛПФ)	шт.	20	20	100
8	Вывод <u>ГОТОВ</u> (готов/ ограниченно готов/ не готов - указать нужное)				

И.о. Губернатора Брянской области А.Г. Резунов
(фамилия, инициалы высшего должностного лица
субъекта Российской Федерации)

Подтверждаю
(подпись высшего должностного лица
субъекта Российской Федерации)

**Графическая часть сводного плана тушения лесных пожаров
на территории Брянской области**

Карта – схема

распределения земель лесного фонда Брянской области по зонам охраны лесов от пожаров различными способами (с использованием наземных, авиационных или космических средств), в том числе по зонам контроля, с указанием маршрутов авиационного патрулирования с границами муниципальных образований, лесничеств и лесопарков

Масштаб 1 : 500 000

№ п/п	Наименование лесничеств
1	Брасовское
2	Брянское
3	Выгоничское
4	Дубровское
5	Жуковское
6	Злынковское
7	Карачевское
8	Клинцовское
9	Навлинское
10	Мглинское
11	Почепское
12	Севское



- Условные обозначения**
- зоны наземного мониторинга лесов
 - граница Брянской области
 - границы лесничеств
 - границы муниципальных районов Брянской области
 - 5 – наименование лесничества

13	Унечское
14	Дятьковское
15	Клетнянское
16	Суземское
17	Трубчевское
18	Учебно-Опытное
19	ГПБЗ "Брянский лес"
20	Брянское лесничество Минобороны России

Во всех территориях Брянской области в соответствии с приказом Рослесхоза от 07 июня 2018 г. № 468 по способам мониторинга пожарной опасности в лесах отнесены к зоне наземного обнаружения и тушения лесов от пожаров, на территории области авиационное патрулирование не предусмотрено.

Карта – схема

Карта-схема мест дислокации лесопожарных формирований, подразделений пожарной охраны и аварийно-спасательных формирований

Масштаб 1 : 500 000

№ п/п	Наименование лесничеств
1	Брасовское
2	Брянское
3	Выгоничское
4	Дубровское
5	Жуковское
6	Злынковское
7	Карачевское
8	Клинцовское
9	Навлинское
10	Мглинское
11	Почепское
12	Севское



Условные обозначения

- зоны наземного мониторинга лесов
- граница Брянской области
- границы лесничеств
- границы муниципальных районов Брянской области
- 5 - наименование лесничества

- ПНВ оборудована видеокамерой
- ПНВ не оборудована видеокамерой, разрешена эксплуатация
- зона обслуживания ПЧС 3-типа
- ПЧС 1-типа
- ПЧС 2-типа
- ПЧС 3-типа
- подразделения аварийно-спасательных формирований
- вышки операторов сотовой связи, оборудованные видеокамерами

13	Унечское
14	Дятьковское
15	Клетнянское
16	Суземское
17	Трубчевское
18	Учебно-Опытное
19	ГПБЗ "Брянский лес"
20	Брянское лесничество Минобороны России

Во всех населенных пунктах Брянской области в соответствии с приказом Рослесхоза от 07 июня 2018 г. № 468 по способам мониторинга пожарной опасности в лесах отнесены к зоне наземного обнаружения и тушения лесов от пожаров, на территории области авиационное патрулирование не предусмотрено.

РОССИЙСКАЯ ФЕДЕРАЦИЯ
Правительство Брянской области
УПРАВЛЕНИЕ ЛЕСАМИ БРЯНСКОЙ ОБЛАСТИ

Карта-схема

международного взаимодействия при тушении
лесных пожаров в течение пожароопасного сезона

Масштаб 1 : 100 000

ОГБУ «Лесопожарная служба Смоленской области»,

4 чел. личного состава,
АЦ-1,6-40 -1 ед.,
Мотопомпа-1шт.,
Бензопила – 1 шт., РЛЮ – 4 шт.,
Зажигательные аппараты – 1 шт.,
Р/с УКВ-диапазона – 3 шт.

СГАУ «Лесопожарная служба Калужской области» +7(4842)277001

4 чел. личного состава,
АЦ-1,6 -1 ед,
МТЗ-82-1ед, ПКЛ-70-1шт.,
Мотопомпа-1шт.,
Бензопила – 1 шт.

Белоруссия
Гомельская область
+375 232 575703
mail@forest.gomel.by

Обмен информацией

САУ ОО «Орловский лесопожарный центр» +7(48649)21084

6 чел. личного состава,
АЦ-1,6 -1 ед, МТЗ-80-1 ед.,
ПКЛ-70-1шт.,
Бензопила – 1 шт.,
Воздуходувка – 1 шт.,
Р/с УКВ-диапазона – 4 шт.

ГБУ Брянской области
«Лесопожарная служба»,
+7(4832)642480
18 чел. личного состава
Лесопожарные машины-6 ед
Колесные тракторы – 6 ед.
ПКЛ-70-6 шт.,
Мотопомпа – 6 шт.,
Бензопила – 6 шт.

Белоруссия
Могилевская область
+7(0222)273615,
mplxo@tut.by

Обмен информацией

САУ Курской области «Лесопожарный центр» +7(4712)530425

6 чел. личного состава,
АЦ-6,0-40 -1 ед,
Мотопомпа-1шт., Бензопила – 1
шт., Воздуходувка – 1 шт.,
Зажигательные аппараты – 1 шт.,
Пожарные емкости – 1 шт., РЛЮ
– 5 шт., Р/с УКВ-диапазона – 2 шт.

№	Наименование	Адрес	Телефон
1	ОГБУ «Лесопожарная служба Смоленской области»	Смоленская область	+7(4832)642480
2	СГАУ «Лесопожарная служба Калужской области»	Калужская область	+7(4842)277001
3	САУ ОО «Орловский лесопожарный центр»	Орловская область	+7(48649)21084
4	САУ Курской области «Лесопожарный центр»	Курская область	+7(4712)530425
5	ГБУ Брянской области «Лесопожарная служба»	Брянская область	+7(4832)642480
6	Белоруссия Гомельская область	Гомельская область	+375 232 575703
7	Белоруссия Могилевская область	Могилевская область	+7(0222)273615

4. Схема привлечения сил и средств подразделений пожарной охраны и аварийно-спасательных формирований, сил и средств которые могут быть привлечены для борьбы с лесными пожарами, иных юридических лиц, которые могут быть привлечены в установленном порядке к тушению лесных пожаров, в соответствии с уровнем пожарной опасности в

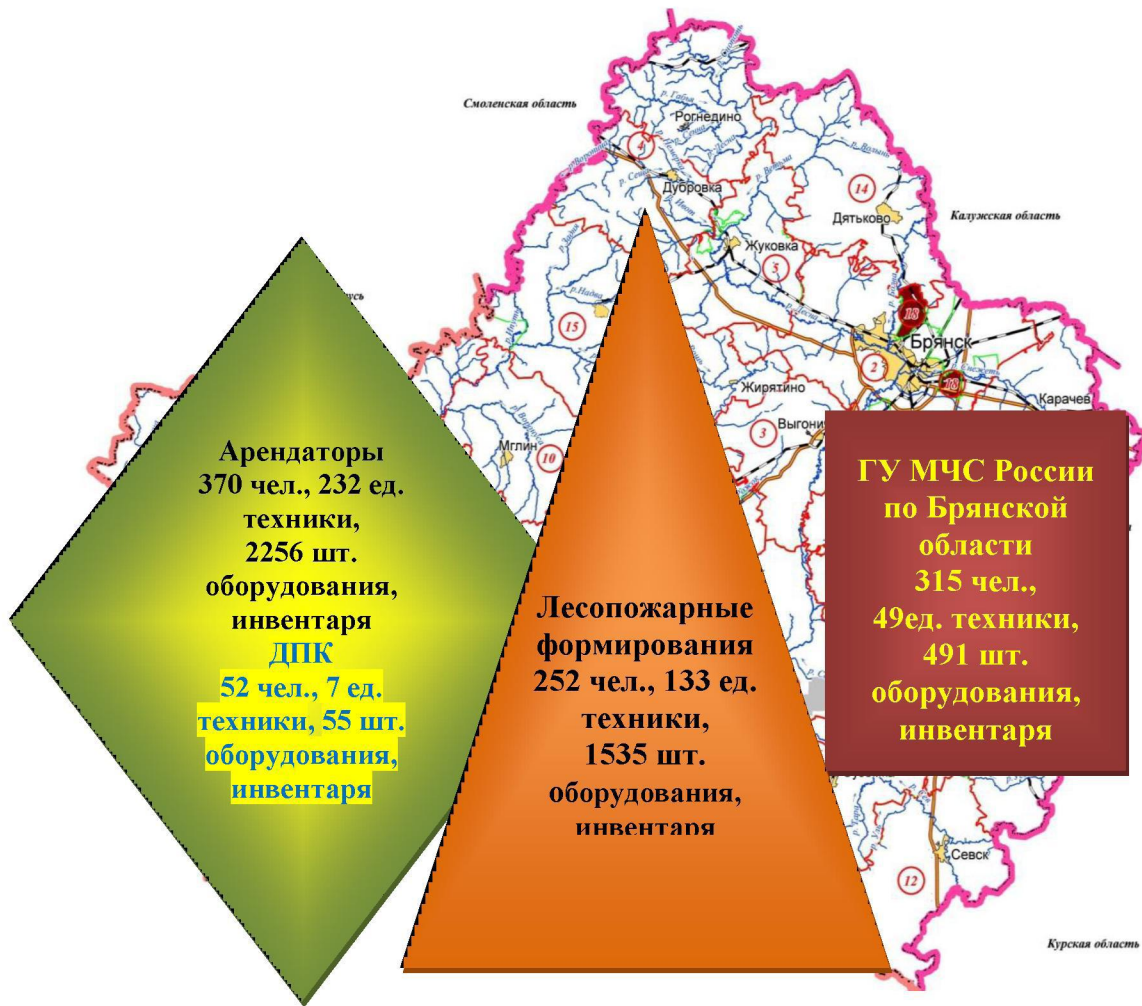

лесах			
I КПО			
II КПО			
III КПО			
IV КПО			
V КПО			
Угроза возникновения ЧС			
Действует режим ЧС	Задействуются все ресурсы пожаротушения		

Условные обозначения

	Лесопожарные формирования находятся в полной готовности		Пожарные подразделения ГУ МЧС (ППС субъекта РФ)		Силы и средства лиц, осуществляющих использование лесов		Все ресурсы пожаротушения находятся в полной готовности		Все ресурсы пожаротушения находятся в повышенной готовности
			Пожарные подразделения ГУ МЧС (ППС субъекта) и подразделения ФГКУ ОПС)		Силы и средства лиц, осуществляющих и не осуществляющих использование лесов				

5. Схема функционирования специализированной диспетчерской службы на территории Брянской области

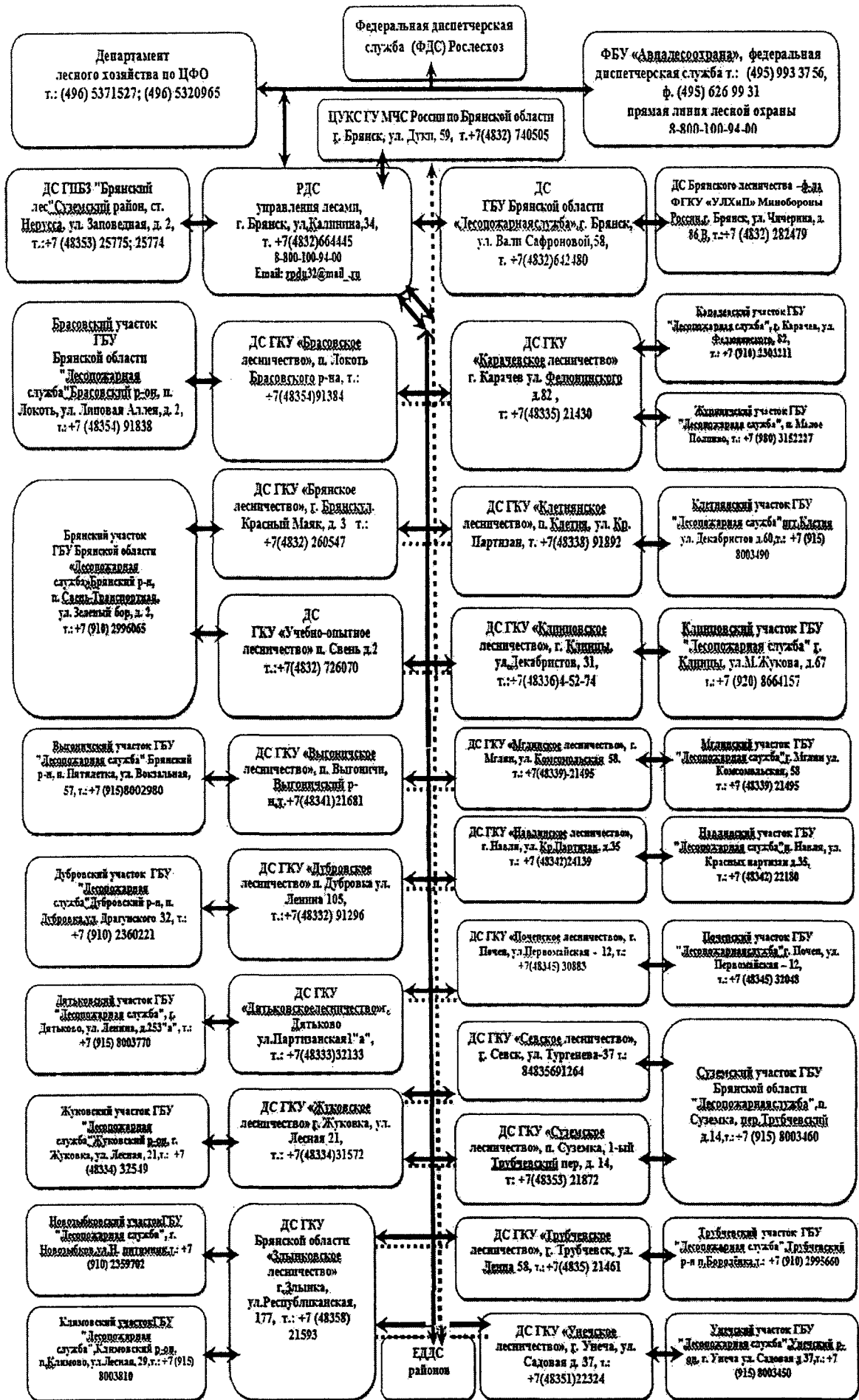

6. Схема оперативного обмена информацией о пожарной опасности и лесных пожарах на территории Брянской области

